SAYISI HER YERDE
3 KURUŞ
9 Haziran 1938
PERŞEMBE

SON TELGRAF

Sayı: 450 En son Telgrafları Ve Haberleri Veren Akşam Gazetesi Telefon No. 20827
İst. Nuruosmaniye caddesi.

SAĞLIK KUPONU
Bu kuponun yirmi tanesini toplayıp idaremize getiren okuyucularımız SON TELGRAF'ın birinci sınıf mütehassısları tarafından meccanen tedavi edilecekleridir. Kuponlar, her gün idarehanemizde değiştirilmektedir.

İspanyanın bugünkü vaziyeti yine Avrupa sulhunu tehdid eden en mühim mes'ele halini aldı

Meçhul tayyareler İspanya hududunu aşarak yine Fransız topraklarına akın etti

Fransanın hattıhareketi Londrada takdirle karşılandi

• • • • •

Mes'uliyet, tayyarelerden biri düşürüldükten sonra belli olacak

Fransız kabinesi yarın toplanarak vaziyeti tedkik edecek

Frankistler, Fransaya akın yapan tayyarelerin kendilerine aid olmadığını Londraya temin ettiler

Niyon konferansının tekrar içtimaa çağırılması muhtemel

Londra 8 (A.A.)— İspanyadan Fransaya geçen tayyareler tarafından Fransada yapılan cevelânlarla bombardımanlara karşı Fransa tarafından ittihaz edilmiş olan hattı hareket, diplomasi mehafilinde umumiyetle tasvib edilmektedir. Diplomasi yolu ile yapılacak teşebbüslerle protestoların faydasız olacağı ve sadece askerî bir müdafaa meselesi mevzuu bahsolduğu mütaleasını ileri sürmekte ittifak edilmektedir.

Mes'uliyetler meselesine gelince bu meselenin ancak hududu geçen bir tayyarenin yere düşürülmesi takdirinde kat'i surette halledileceği mütaleası serdedilmektedir.

Dük Dalbe, dün akşam hariciye nezaretine gitmiştir. Mumaileyh, nöbetçi bulunan hariciye memuruna hükûmetinden almış olduğu tebligatı bildirmiştir. Bunda, hükûmetin kumandası altındaki tayyarelerden hiçbirinin son günlerde hududu tecavüz etmemiş olduğu beyan edilmektedir.

(Devamı 6 ıncı sahifede)

Dünyada sulhun bekasını veya harbin hemen patlaması alacağı vaziyete bağlı olan bir şahsiyet: General Franko

Hatay işile yakından meşgul olanlardan: Paris sefirimiz Suad Davaz

Hatayda Matbuat Susduruluyor

Yeni delege işe bu şekildeki icraatile başladı

Manda idaresi tarafından Hatayda askerî ve mülkî bütün idare bir elde toplanarak bu vazife-

(Devamı 6 ıncı sahifede)

Bugün şehrimize gelecek süvarilerimizden bir grup

Kahramanlar bugün geliyorlar

Avrupada Türkün yüzünü ağartan kıymetli binicilerimiz büyük tezahürtala karşılanıyorlar

Türkün binicilikteki ezeli ve yüksek kabiliyetini bütün cihan karşısında bir kere daha gösteren ve muhtelif beynelmilel müsabakalarda cidden iftihar edilecek ve hatırı sayılabilir muvaffakiyetler elde den kahraman süvarilerimiz bugün yurda döneceklerdir.

Türkün yüzünü güldüren genç ve fedakâr zabitlerimizin lâyık

(Devamı 6 ıncı sahifede)

Üç kişilik hırsız çetesinin elebaşısı yakalandı

Bunların hırsızlık mıntakası Pendikden Beşiktasa kadar uzanıyor

Uzun zamandanberi birçok hırsızlıkların faili olan ve yine uzun müddettenberi aranan 3 kişilik bir çetenin asıl başı olan İbrahim memurlarımızın takdire de-

(Devamı 6 ıncı sahifemizde)

Çetenin elebaşısı İbrahim çaldığı eşyalar arasında

Çekoslovakya'nın son kararını Almanlar nasıl karşıladılar

Alman gazeteleri, Çekoslovakya bu suretle dahilî sulhu Nasyonalistlerin metalibatını tatmin suretile değil kuvvete istinad ederek muhafazaya karar vermiş, demektir.. diyorlar

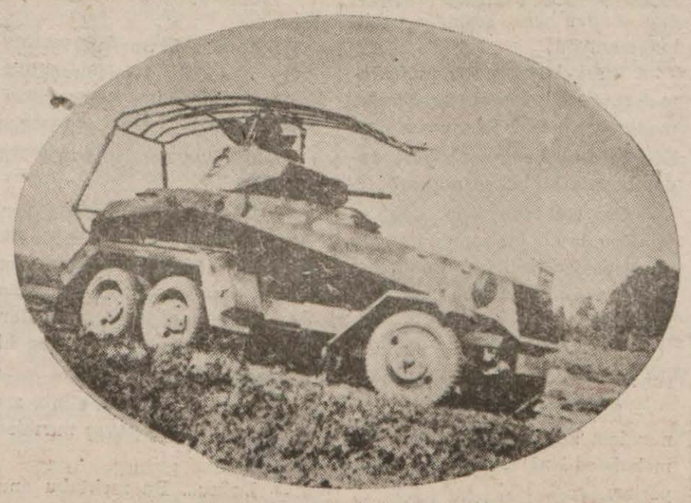

Çek zırhlı otomobillerinden biri

Diplomasi yolile hareket neticesiz ve gülünçtür

Boykotajla Japonu boğazından yakalamak gerektir

Bütün vesaitle Çine yardım için sür'atle hareket lâzım

BİR FRANSIZ GAZETESİ BUNU İLERİ SÜRÜYOR

Japonlar Hankeu'ya doğru ilerliyorlar

Paris 9 (A.A.)— Humanite gazetesi yazıyor: Diplomatik tarikile yapılan protestolar, neticesiz ve

(Devamı 6 ıncı sayfamızda)

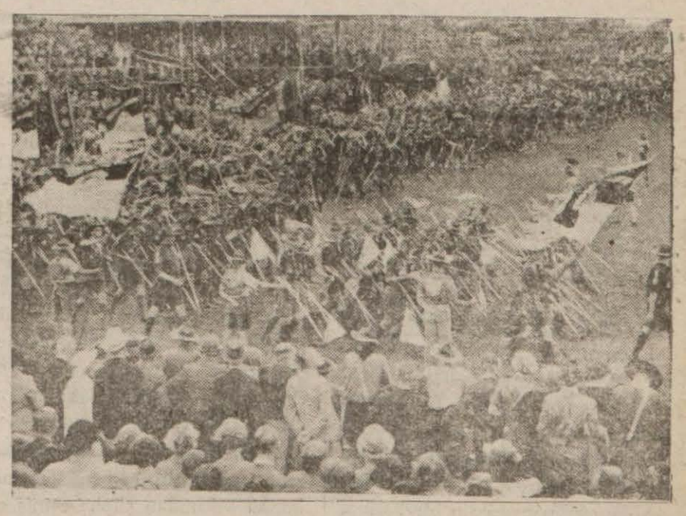

Mekteb sıralarında talim ve terbiye edilmekte olan Japon gençliğinin bir tezahüratı

İsmet İnönü Hasta

Eski Başvekil İsmet İnönü safra kesesindeki kolesispit denilen bir iltihabdan mustarib bulunmaktadır. Tedavide hem dahiliyecinin hem de operatörün rolü bulunduğundan operatör M. Kemal ile dahiliyeci Tevfik Sağlam Ankarada bulunmaktadırlar.

(Devamı 6 ıncı sahifemizde)

Filistinde

Sükûnet bir Türlü teessüs Edemiyor

Kudüs 9 (A.A.) — Şimali Filistinde kâin Havita kolonisinin

(Devamı 6 ıncı sahifemizde)

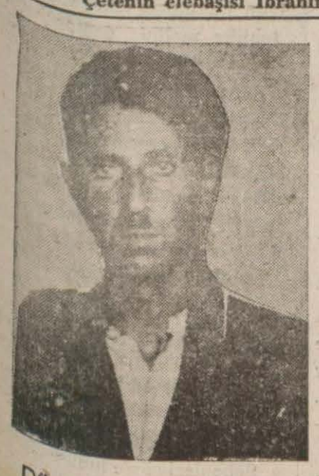

Dün yakalanan katil İsmail

Yalovada Cinayet İşliyen katil

Dün akşam Aksarayda yakalandı

• •

80 lik bir Ihtiyar

Dün gece alevler içinde can verdi

(Yazısı altıncı sahifemizde)

GÜNÜN İÇİNDEN

Umumî af ilânı temayülü

Onbeşinci yılın yüzelliliklere getirdiği af nimetinin diğer mahkûmlara da teşmili Atatürk Türkiyesi için hiç şüphesiz yeni ve büyük bir şefkat tezahürü olacaktır.

Yazan: ETEM İZZET BENİCE

Yüzellilikler hakkında hazırlanan ve adliye encümeninde tedkiki biten af lâyihası Türkiye Büyük Millet Meclisi umumî heyetine gelmiş bulunuyor.

Lâyiha belki de önümüzdeki hafta içinde müzakere edilecek. Gazetelerin verdikleri haberlere ve Ankaradan gelen akislere göre Türkiye hapisanelerindeki mahkûm vatandaşlar hükûmete ve meb'uslara müracaatlar yaparak on beşinci cumhuriyet yılının yüzelliliklere getirdiği bu büyük nimetten kendilerinin de mahrum edilmemesini istemişler ve ilâve etmişlerdir:

«— Bu af son olsun..»

Yine tereşşuh eden haberlerde Mecliste af lâyihasının müzakeresi esnasında birçok hatiblerin söz alacakları, hararetli münakaşalar yapılacağı bildiriliyor ve.. offın umuma teşmili hakkında bazı kuvvetli temayüller mevcud olduğu da kaydediliyor. Bu arada matbuat ve neşriyat suçluları ve mahkûmları da vardır.

Her suç ve cürüm müstahak olduğu cezayı çekmekle ödenir. Bu esas kaidedir. Eğer, aksi mevzuu bahsolabilseydi insan kütleleri üzerinde cezanın ve ödenecek bir hakkın hükmü kalmaz, herkes işlediği suç ve cürümle başbaşa kalırdı. Beşerî münasebetlerdeki müvazeneyi tesis eden, yaradılışın ve tabiatin insanlarda hükmünü sürdürdüğü menfi temayülleri karşılıyan ve durduran hiç şüphe yok ki, her cürüm ve suçun karşısına konan ödeme karşılığı, yani cezadır.

Yüzellilikler yalnız kanunun değil, bütün bir millet maneviyatının cezalandırdığı ebedî mahkûmlardır. Ve.. suçları doğrudan dotruya vatana hıyanettir. Aldıkları vazifelerle, yazdıkları yazılarla, kullandıkları silâhlarla, elele verdikleri düşmanla bir ve beraber işlenen hıyanet!.

Türk milleti şimdi onlara memleket dışında geçirdikleri on beş azab ve işkence yılını kâfi bir ceza sayarak yeniden kapılarını açıyor ve.. son nefeslerini hıyanet ettikleri bu topraklar üzerinde vermelerine müsaade ediyor.

Kurduğu rejimin güven ve istikrarı içinde tarihin şimdiye kadar kaydetmediği en yüksek ve en asil bir jesti kendi davasına filen hıyanet etmiş olanlara karşı gösteren Atatürk Türkiyesi için bu affı diğer mahkûmlara da teşmil etmek Hükûmet ve Meclisin hakikaten yeni ve ölçüsüz bir şefkat tezahürü olacaktır.

Onuncu Cumhuryet yılında ilân edilen umumi afdan sonra on beşinci yılda da bir affı umumi ilân edilmesini sebebsiz ve kısa bir fasıla telâkkisi için görebilenler olur. Ve.. bu telâkkinin sahibleri muhakkak ki haklıdırlar. Ancak, bu defa ilân edilecek affı bu zaviyeden görmemek ve Cumhuriyet Hükûmetinin son bir şefkat eseri saymak yerinde olur. Mademki, yüzellilikler, hususî heyetlerden, divanı harblerden, mahkemelerden karar almış bulunanlar hep birden affediliyorlar, bu arada Türkiye hapisanelerinde yatan ve yatmak yolunda bulunan suçlulardan ırz, şekavet, ağır hırsızlık, şantaj, devlet emniyetini suüstimal, irtişa, casusluk gibi suçlarla hırsızlığı, dolandırıcılığı, katli kendilerine itiyad edinmiş sabıkalı mahkûmlar dışındaki mahkûmları ve bu yolda takib edilenleri de bir af ve tasfiyeye tâbi tutmak her vatandaş için son bir intibah ve tövbe fırsatı teşkil edebilir. Hattâ, bu şekilde afdan istifade edecek veya haklarındaki takibden kurtulacak olanlar için:

«— Bir de a daha mahkemeye düştüğü veya hapse girdiği takdirde affedilen ceza müddetini de birlikte çeker...»

Kaydını ilâve etmek mümkündür.

Bilhassa bu teşmil, bütün millî ve vatanî hizmetlerine rağmen sırf bazı şahıslar hakkındaki tenkid haklarını iyi kullanamamak veya kendilerini ve güttükleri davayı haklı görmek yüzünden kanunî ölçüleri taşıran mahkûm veya mahkemelerde bulunan Türk gazetecileri için ölçüsüz bir nimet olacak ve bu kurtuluşları müstakbel neşriyatlarında kendilerine rehberlik edecektir.

Herhalde, Büyük Millet Meclisinin önümüzdeki ictimaı ve af lâyihasını müzakere edişi affın teşmili bakımından da memlekette büyük bir alâka ile takib edilmektedir.

Bundan böyle daha yirmi yirmi beş yıl bir umumî affı teemmül etmiyecek olan Cumhuriyet Hükûmeti ve Meclisi için mazinin son tasfiyesini yaparken böyle yüksek ve asil bir jesti bütün vatandarlara ve son bir bağışlayış halinde teşmil etmesi muhakkak ki, yine en büyük ve hududsuz bir şefkat olacaktır.

Etem İzzet BENİCE

Apartıman Kapıcılığı bir Meslek oluyor

Yok yere işten çıkarılmamaları bir belediyece hükümler konacak

Şehrimizin muhtelif semtlerinde günden güne artan apartımanların hemen ekserisinde (Kapıcı) bulunduğu malûmdu. Bunların adedleri (3,000) e yaklaşmaktadır.

Apartıman ve han kapıcıları, bina sahibleri tarafından istenildiği zaman islerinden çıkarıldıklarını, bu yüzden sokakta kaldıklarını şikâyet etmişlerdir.

Bunun üzerine «Kapıcılar cemiyeti» Belediyeye bir müracaat yaparak bu şeklin önüne geçilmesi için zabıtai belediye talimatnamesine bir madde ilâve olunmasını rica etmiştir.

Bu taleb muvafık görüldüğünden, badema kapıcılar, sebebsiz ve yok yere işlerinden çıkarılamıyacaklardır.

Kızılay haftası Dün bitti

Bu felâket sigortası kurume üye kayd Edilenlerin adedi Çok fazladır.

Kızılay haftası dün akşam nihayet bulmuştur. Hafta münasebetile Kızılayın ilçe, kamun ve mahalle teşkilâtları ev ve müesseseleri dolaşarak üye yazmak suretile yardım toplamışlardır

Bu hafta münasebetile Kızılayın şubelerinde birçok müsamereler tertib edilmiştir. Bu meyanda Kızılay Küçükpazar kamunu da C. H. Partisi Küçükpazar kamunu himayesinde bulunan Altıok spor klübünün salonunda bir müsamere vermiştir. Müsamere dolayısile salonun dışı ve içi Kızılay vecizelerile süslü levhalar ve Kızılay bayraklarile süslenmiştir.

Müsamereye, şehrimizin tanınmış birçok zevatı ile Parti üyeleri ve Kızılay âzalarından mürekkeb kalabalık bir davetli iştirak etmiştir.

Müsamereye İstiklâl marşı ile başlanmış, Kızılayın kamun başkanı Ahmed Saffet, Kurumun tarihçesinden muhtasarca bahsetmiş, Bundan sonra C. H. Partisi Küçükpazar kamunu başkanı Akif de Kızılayın âza kaydına dair müfid ve muhtasar bir söylev vermiştir. Kızılay eski Fatih başkanı Vasfi tarafından yazılmış ve çok takdir görmüş olan altı perdelik bir piyesi ve canlı bir tablosu kamun parti temsil kolu tarafından sahneye konmuştur.

Bilhassa canlı tabloda Bayan Hidayet Ergin tarafından temsil edilen bu canlı tablo Kızılay bayraklarile süslenmiş bir halde sahnede Kızılayın gerek savaşta ve gerekse sulhteki vu muhtaclara yardımlarından bahsetmiş ve Kızılaycıların üye yazmaları arasında gördükleri müşkülâtı da canlı bir şekilde gösterilmiş ve davetliler üzerinde büyük bir tesir bırakmıştır.

Bundan sonra davetlilere ayran dağılmak suretile müsamereye nihayet verilmiştir.

Üç şeker fabrikası Daha Kurulacak

Şekerin ucuzlatılması şeker istihlâkâtını çoğaltmıştır. Bugün mevcud fabrikalarımız istihlâkâtı karşılıyamamaktadırlar. Bu itibarla biri şarkta, diğeri garbda ve üçüncüsü de orta Anadoluda olmak üzere yeniden üç şeker fabrikası kurulmasına karar verilmiştir.

KÜÇÜK HABERLER

★ Evkafla Belediye arasında yeni ihtilâflar başgöstermiştir. Bu arada vakıflar idaresi vaktile Ermenilerin Sürp Agopu füzulen işgal eylediklerini iddia ederek buraya Belediyenin tesahüb edemiyeceğini ileri sürmüş ve mezarlığı istemiştir. İş mahkemeye intikal eylemiştir.

★ İktısad Vekâleti ham maddede tedarikindeki zorlukları kaldırmak üzere mevcud kararname hükümlerinde mühim tadilât yapmıştır. Yeni kararla, Mısır, Suriye, Amerika ve Filistinden ham madde ithali serbest bırakılmıştır.

★ Yerli mallar sergisi 22 temmuzda açılacak 8 temmuzda hazırlıklara başlanacaktır.

★ Hapisanede geri kalan mevkuflar bu hafta kâmilen Edirne, Bursaya nakledileceklerdir.

★ Bu yıl bir temmuzda kabotaj bayramı, ticaret filomuzu yeni gemilerin iltihak eylemesi hasebile emsalsiz tezahüratla kutlulanacaktır.

★ Her tabuta bayrak sarılmıyacaktır. Tabutlara bayrak sarmak için behemehal mahallin en büyük mülkiye memurundan müsaade alınacaktır.

★ Belediye, bazı hususî müessese ve fabrikaların motör tutarak müstahdemlerini Halicde hususî vesaitle taşımaları üzerine deniz ticaret müdürlüğü nezdinde şikâyette bulunmuştur.

★ Viyananın tanınmış dahiliyecilerinden doktor Pürgaz Ankara nümune hastanesi iç hastalıkları mütehassıslığına tayin edilmiştir.

★ Gürültüye nihayet vermek için çöp arabalarına çelik makas konulmıya başlanmıştır.

★ Ticaret Odası umumî heyeti bütçede yapacağı tadilât için mukarrer içtimaını ekseriyet olmadığından gelecek çarşambaya bırakmıştır.

★ Almanyadaki Leh ekalliyetleri hukuklarının genişletilmesi için Alman Dahiliye Nezaretine müracaat etmişlerdir.

★ Zeytinyağı tacirleri bu ayın 27 sinde Ankarada bir toplantı yapacaklardır.

★ Yeni mühendis ve mimarlık lâyihası meclis ruznamesine alınmıştır.

Kartalda imar işleri

(14) bin liraya bir "Halkevi" binası yapılıyor ayrıca bir hal ve plâj te'sis olunuyor

38 bin lira sarfile içme suyu yolu açılacak, iskele başındaki dükkânlar istimlâk edilerek yıkılacak

İstanbul ve civarının en mühim bir sebze ve meyva istihsal merkezi olan Kartal kazası ile köylerinin esaslı bir şekilde imarı için bir program hazırlandığını yazmıştık. Yeni programın tatbikına, bu aydan itibaren başlanılması kararlaştırılmıştır.

Bu programın tammaile tahakkuk ve tatbikı için evvelâ 70 bin lira olan Kartal belediyesi bütçesinden «38» bin lira su kısmına sarfolunacaktır.

Bu para ile Yakacıktan gelen tatlı içme suyu yolu yeni baştan tamir olunacaktır. miktarı kâfi bir tahsisatla da vapur iskelesi civarı güzelleştirilecektir. Bunun için iskele meydanındaki dükkânlar istimlâk olunarak yıkılacak ve iskele meydanı genislestilecektir. İstimlâk muamelesi bitirilmiş gibidir. Bu meydanda yeni çiçek tarhları yapılacak, ağaçlar dikilecek ve rıhtım boyunun ön kısmında halkın gezintisi içni ayrılan iki yol beton veya, asfalta tahvil olunacaktır.

Meydanın ortasına da Ulu Önder Atatürkün büyük bir heykeli dikilecektir. Mütebaki tahsisatla belediye burada bir plâj vücude getirecek, 3 sene evvel başlanan fakat yarım kalan Ankara şosesini tamamlıyacaktır.

Kaza merkezinde mevcud elektrik lâmbalarını çoğatlmıştır.

14 bin lira harcanarak bir Halkevi binası yapılacaktır. Bu işin keşifname ve projeleri de hazırlanmıştır. Ayrıca Kartalda modern bir de sebze ve meyva hali vücude getirilmesi kararlaştırılmıştır.

Hamidiye Girid'de

Ahali coşkun tezahürat yaptı

Akdenizde bir tedkik gezintisine çıkan Hamidiye mekteb gemisi ilk merhalesi olan Giridin Hanya limanına varmış, büyük tezahüratla karşılanmıştır.

Mutad resmî ziyaretler yapılmış, ahali Türk denizcilerini hararetle alkışlamıştır.

Hariçteki Türkler

İki yıl içinde tamamile memleketimize getirilecek

Balkan Antantı ekonomik konseyi tarafından verilen karar mucibince, Yugoslavya ve Romanyada bulunan kardeşlerimizi muayyen bir müddet zarfında memleketimize getirmek üzere lâzım gelen müzakerelere dün başlanmıştır.

Dün Perapalas otelinde yapılan bu toplantıya Hasan Saka, Cevdet, Romanya elçisi Telemak, Yunan elçisi Refael ve Yugoslavya Başkonsolosu Vukotiç iştirak etmiştir.

Müzakere ve temaslara bugün de devam edilecektir. Yugoslavya ve Romanyadan büyük mikyasta muhacir nakliyatına 1939 yılına doğru başlanabileceği tahmin olunmaktadır. Yugoslavya ve Romanyada kalan ırkdaşlarımızın sayısı yarı mmilyona yakındır.

Oyun Resimleri

Mahallî belediyelere geçiyor

Oyun resimleri hakkında yeni hazırlanan lâyıha Meclise verilmiştir.

Bu lâyihaya göre bilârdodan beş, tavla, domino, şatranç, tombala ve emsalinden üçer lira resim alınacaktır.

Yeni lâyiha tatbik mevkiine konulduktan sonra bu kabil resimleri mahallî belediyeler tahsil edeceklerdir.

Ziraat mektebi

Nakkaş köyünde büyük bir fındıklıkda kuruluyor

«Halkalı Ziraat mektebi» nin, şimdi bulunduğu bina civarında ve Yeşilköy ittisalinde yeni bir arazide baştan tesis olunacağını yazmıştık.

Bu münasebetle yapılan tedkikler çok ilerlemiştir. İstanbulun yeni Ziraat mektebi, tamamile modern bir şekilde bütün lâboratuvar, ahır ve bahçelerile beraber bu vâsi arazide kurulacaktır.

Diğer taraftan şimdiki mekteb binası civarında «Nakkaş» köyünde, vilâyet tarafından bir «Nümune fındıklığı» vücude getirilmesi de kararlaştırılmıştır. Bu maksadla teşkil olunan heyet, «Fındıklık» için münasib olan araziyi gezmiş ve hududunu tesbit etmiştir. Pek yakında tesisata başlanacaktır.

Burada yetişecek olan «Fındık» fidanları ileride köylüye ve arzu eden bahçe sahibi halkımıza gayet ucuza satılacaktır.

Dış Politika

Çemberlayn hükûmetinin birinci yılı

Yazan: A. Ş. ESMER

Baldivin Kral Sekizinci Edvard'ın izdivacından doğan krizi hallettikten sonra, artık tarihî rolünü oynamış bir devlet adamı sıfatile tam bir sene evvel, Başvekillikten çekilmişti. Binaenaleyh Çemberlayn İngiltere İmparatorluğunu idare etmek mesuliyetini bir sene evvel eline almış bulunuyor. İngiltere başvekili, iktidara geçişinin birinci yıl dönümünü, çok değişmiş şartlar altında idare etmektedir. Bir sene evveline nazaran bugün İngilterenin dış politikası öyle bir istikamet üzerinde yürümektedir ki ayni Çemberlayn hükümetinin, hattâ aynı partiye dayanan bir hükümetin iktidarı muhafaza etmekte olmasına ihtimal vermek güçtür.

Bir sene evvel Çemberlayn başvekil olduğu zaman, İngilterenin dış politikası, Milletler Cemiyeti yerinde ve kollektif barışa davranıyordu. Baldvin hükümeti otoriter, devletler karşı almıştı ve bunlarla müzakereye girişmekten kaçınıyordu.

Bgün Miletler. Cemiyyetinin yerinde "yerler esr" son konsey içtimaında her devletin Habeş ilhakını tanımakta serbest kalmasını teklif eden İngiltere olmuştur Otorriter devletlerle müzakereye girişmek. demokrasiye karşı ihanet telâkki edilirken Çemberlayn İtalya ile bir itilâf-name imzalamıştır. Bu, İngilterenin dış polattiasında çok ehemmiyetli bir inkilâp manâsına delâlet eder. Çemberlayn bu inkılâbı yaparken, partinin en çok sevilen bir uzvunu, Hariciye Vekili Eden'i feda etmiştir. Ve bu yüzden gerek kendi partisi içinde ve gerek parti dışında çok ağır tenkitlere hedef olmuştur. Fakat Çemberlayn, bu tenkitlerden müteessir olmıyarak İngiltere dış polatikasına verdiği istikamet üzeride yörümektedir. Hükümetin bu siyasetini müdafa edenler Çemberlayn'ın Miletler cemiyetine ve kolektif barışa kıymet verdiğini, fakat sulha verdiği kıymetin daha az olmadığını söylemekte ve kollektif barışı müdafaa için tutulan yol üzerinde yürüdüğü takdirde kollektif harb çıkacağından bahsetmektedirler. Baldvin olsun, Çemberlayn veya Mak Donald olsun, bütün ingiltere hükümetlerinin sulhu korumayı, hariciyesiyasetlrine hedef olarak kabul ettikleri şüphe kaldırmaz. Bunun Baldvin zamanında düşünüldüğü gibi kollektif barışa bağlılık mı, yoksa Çemberlayn'in tasavvur ettiği gibi, iki taraflı anlaşmalarımı temin edileceğini taribe bırakalım. Acaba İngiltere siyasetinin bu orinyatasiyonu, Çemberlayn siyasî mukadderatı üzerine nasıl bir tesir yapmıştır.?

Matbuatın tenkitlerine "parlamentoda hükümete karşı yapılan mentoda hükümete karşı yapılan hücumlra ve bilhassa boşalan mebusluklar için yapılan seçimlerin neticelerine bakılacak olursa hükümetin vaziyeti zayıflamış olmak gerektir. Filhakika son seçim müstesna olmak üzere Edenin istifasından beri yapılan her intihabatı hükûmet kaybetmiştir. Bununla beraber, Çemberlayn hükümeti için şimdilik bir tehlike melhuz değidir. Çünki İtalya ile yapılan itilâf, her şeye rağmen, Akdeniz'de buhranı teskin etmiştir. Çemberlayn'in Franksa ile İngiltere arasındaki münasibetleri takviye etmesi, İngiltere efkârı tarafından eyi karşılanmıştır. Bizlere ehemmiyetsiz gibi görünen İrlanda meselesini halletmesi de prestijini yükseltmiştir.

Geçenaynın sonlarına doğru Çemberlayn hükümetinin Eden krizi dolayılisile yıpranmış olan prestiji iade edilmiş gibi görünüyordu. Bir aydan beri bu prestij azıcık sarsılmaya başlamıştır.

Sebepleri şöyle hulâsaedilebilir:

1 — İspanya harbinin zannedildiği gibi, seri bir neticeye var-

(Devamı 3 üncü sahifede)

ONU BEN BOĞDUM

AŞK, HEYECAN ve İHTİRAS ROMANI

Tefrika N. 9

Yazan: **İskender F. SERTELLİ**

Zabıta memuru, nihayet aradığı adamı bulmuştu. Herkese karşı İzmire gittiğini söyledikleri Ömer Bey demek ki bu evde saklanmıştı.

Naci Demirel pencereye biraz daha sokuldu. Oda kapısı içinden kapalıydı.. pencerenin bir kanadı açıktı.

Hava çok sıcaktı.

Pencereden ince, sarı renkli bir perde sarkıyordu.

Karı koca konuşmıya başladılar.

Ömer Bey çok heyecanlıydı.

— Ben hiç te tuhaf bir adam değilim, Ferda! Her halde esnden çok normal ve makul bir insanım. Sen de biliyorsun ki, benim o meselede hiç ibr alâkam yoktur ve olamaz. O meselede benim alâkamı araman için, her şeyden önce benim aşkımdan şüphe etmiş olmalısın! Halbuki, ben senden başka bir kadın sevemem. Sen kalbimde ebediyen yaşayacaksın! Ben mezara giderken, senin sevgini de birlikte götüreceğim.

Ferda önüne bakıyordu.

Ömer sözüne devam etti:

— Gel gelelim, bu divanenin kafasında garib bir şüphe var. Her nedense bana düşman olmuş. Ötede beride: «Benim yuvamı yıkan Ömerdir. Ben de onu can evinden vurup yıkacağım!» diyormuş. Mansur şimdi tımarhaneden kaçmış delinin biridir. Bu dediklerini yapar mı yapar!

— Peki amma bu adam tımarhaneye gitmeden önce pekâlâ muhakemesi yerinde, makul, halim ve çok düşünceli bir adamdı. Onda bu şüpheleri doğuran sebebler büsbütün boş ve mânasız olabilir mi?

— Vallahi boş ve mânasızdır, Ferda! Eğer hakikate temas eder ufak bir tarafı olsaydı, bu adam tımarhaneye gitmeden evvel benimle karşılaşmak fırsatını bulurdu. Ben uzak bir yerde miydim? Her gece bir çatı altında, bir apartımanda, bir sokakta bulunuyorduk.. tımarhaneye düşünceye kadar bana bir şey söylediğini duydun mu?

— Hayır. Fakat, Mansur Bey tımarhaneye o kadar çabuk düştü ki.. belki de şaşkınlıkla o zaman senden hesab sormağa vakit bulamamıştır.

— Bırak bu manasız muhakemeleri, Ferda! Sen de beni anlamadım mı halâ ? Ben, onun şüphelerini üzerine davet edecek kadar budala bir adam mıyım?

— Sen çok tedbirlisin.. Zekâ oyunlarında hiç bir zaman ona yenilmiyeceğini biliriim! Şimdi kim ne derse desin, hayatın çok tehlikededir.

Onun beni aradığını mı sanıyorsun?

— Şüphesiz, timarhaneden bunun için kaçtığını ve seni öldürmek istediğini söylediğini söylüyorlar.

— Bunu nerden duydun sen?

— Geçen gün imzasız bir mektup aldım: «Kocan ayağını denk atsın.. Mansur onu gebertecek!» diyor.

— Kim bunu diyen..?

— Ne bileyim ben? İşte mektup..

Koynundan br zarf uzattı.

Ömer bey hararetle mektubu okudu.

— Onun yazısı değil. Fakat ifade onundur. Bunu ondan başka kim gönderebilir?

— Ben, onun gönderdiğini zannetmiyorum.. Onun böyle bir fikri varsa, bunu kimseye haber vermeden yapar. Mektupla haber vermek, hasmı ihtiyatlı bulundurmak demektir, ki o buna hiç bir zaman lüzum görmez.

Ömer bey başını iki elinin arasına aldı.. Yavaş yavaş mırıldandı:

— Doğru... Bu mektubu onun gönderdiğini farzetmek manasız olur. Şu halde bu meseleye vakıf olan bir aile dostumuz yazmış olsa gerektir.

— Ben de böyle tahmin ediyorum. Timarhaneden kaçtığı gündenberi izi bulunmadığına bakılırsa, şuur ve muhakemesine tamamile maliktir. Yoksa, zabıtanın bukadar araştırmasından sonra her halde yakayı ele verirdi. Şimdi o, benim ıçin eskisinden daha tehlikeli bir adam oldu.. Ondan sakınmalıyım.

Ferda hanım birdenbire sesinin tonunu değiştirdi:

— Peki ama, bu vaziyet ne zamana kadar böyle sürecek gidecek, Ömer? Benim mevkiim de günler geçtikçe güçleşiyor. Her gece ortalık kararınca buraya gelmek ne kadar zor oluyor, biliyormusun?

— Ne yapalım yavrum? Başa gelen çekilir.. Ben de delinin aklına uyup canımı tehlikeye atamam ya!

(Devamı var)

İngiltereden getirilen su makineleri

Teşrinievvelde şehrin bütün su ihtiyaci karşılanacak

Bakırköy" civarında „arteziyen" kuyuları açılarak su veriliyor

Yaz münasebetile şehrimizde su sarfiyatı çok artmış - tır. Bu artış bu sebeble Şişli ve Nişantaşı gibi şehrimizin bazı yüksek yerlerinde muayyen gündelerde muayyen zamanlara mün - hasır olmak üzere birkaç saat suların kesilmesi mecburiyeti hasıl olmuştur. Çünkü mevcud tesisat ve makineler bu gibi yerlere hiç kesilmeden su verilmesine kâfi gelmemektedir.

Sular idaresinin şehrimizin her tarafına hiç kesilmeden su verilebilmesini temin etmek maksadile İngiltereye sipariş ettiği makinelerden bir kısmı şehrimize gelmiştir. Teşrinievvel başlangıcında yeni tesisat tamamile yerlerine konulmuş olacaktır. Bu suretle artık teşrinievvelden sonra hiçbir semtte ve hiç bir zaman su kesilmesi vaki olmıyacaktır.

Diğer taraftan Bakırköy ve havalisindeki halkımızın su ihtiyacını önlemek üzere o civarda arteziyen kuyusu açma işine ehemmiyet verilmiştir.

Burada arteziyen kuyusu açılan arazi, sular idaresince satın alınmıştır. Kuyuların sondaj işinin ikmalinden sonra bu semtte de su sıkıntısı çekilmiyecektir.

(Dış politikadan devam)

mması, İngiliz - İtalyan itilâfının tatbikine mâni olduğundan bu yüzden enternasyonal münasebetlerde beklenen detant husule gelmemiştir. Bu, Çemberlayn için büyük bir tehlikedir

2 — İkinci bir mesle, hava silahları porgrammın tatbikindeki aksaklıktır. Harici politikanın yeni oryantasıyonu İngilterenin silâhlanması demektir. Çemberlayn Avam Kamarasına vediği son büdce ile silâhlanmak için vergileri artırmış ve gerek meclis gerek halk vergilerdeki bu tezaydı kabul etmiştir. Binaenaleyh İngilterenin silâhlanma programında para meselesi aslâ bahis mevzu değildir. Fakat hava silâhlarında İngiltere bütün büyük devletlerden geri kalmaktadır. Bu yüzden yapılan hücumlar karşısında Çemberlayn hava kuvvetlerinin vekilini değiştirmekle tenkitleri önlemek istemişse de heyecanın halâdevam ettiği anlaşılmaktadır. Hükûmet tayyare satın almak için Amerikaya bir heyet yollamıştı. Bu heyet Amerika'dan eli boş olarak döndü. Şimdi İtalya İngiltere'ye tayyare satmayı teklif ettiği söyleniyor. İtalya,dan gelecek böyle bir teklif bile Çemberlayn hükûmeti için ağır bir darbe teşkiledebilir.

Hülâsa iktidara geçişinin birinci yıl dönümünde gerek iç gerek dış politikadaki bu zorluklar karşısında Çemberlayn'in prestiji azıcık sarsılmıştır. Hava silâhları meselesi etrafında zorluğu,ya ifâkârı tatmin, yahut ta noksanları telâfi ederek izale edebilir. Fakat harici politikada karşılaştığı zorluğu ortadan kaldırmak yalnız kendi elinde değildir. Çemberlayn İtalya ile müzakereye girişmek kararını verirken, hükümetin mukadderatını bu müzakerelerin neticesine bağlamıştı. Anlaşılıyor ki bu müzakerelerin neticesi de İspanya harbinin netîcesine bağlı duruyor. Binaenaleyh İspanya harbı neticelenmedikçe Çemerlayn hükümetinin mukadderatı taayyün etmiş sayılamaz.

A. Ş. ESMER

Büyük resmigeçidde 5000 izci ve 5000 mektebli Bulunacak

Cumhuriyet bayramı resmigeçidinde Ankarada 250 paraşütçümüz birden atlıyacak

Cümhuriyetimizin 15 inci yıl - memleketimizin her tarafında başlanmıştır.

Haber aldığımıza göre Cümhuriyet bayramımızda Ankarada icra edilecek olan büyük geçitresmine ordumuz, hava kuvvetlerimiz, sivil havacılık teşkilâtımız, muhtelif cemiyet ve teşekküllerimizle, gençlik grupları ve 5,000 izci ile 5,000 mektebli de iştirak edecektir.

Muhtelif vilâyetlerden Ankaraya gidecek olan paraşütçüler arasından en kıymetli (250) paraşütçü de, resmigeçid esnasında resmî tribünler civarında paraşütle atlayacaklardır.

Şehrimizde yapılacak olan büyük şenlikler ve muazzam merasimi tesbit etmek üzere de hususî bir komisyon teşkil olunmaktadır.

Diyarbakırda Sıcaklık 42 dereceyi buldu

Cizre demiryolu inşaatına hararetle devam ediliyor

Diyarbakır (Hususi) — Diyarbakır - Cizre demiryolu inşasına faaliyetle devam edilmektedir. Hatta Diyarbakırdan itibaren cenuba ve oradan şarka doğru vaki olan kıvrımlarının geçeceği sahalardan Diyarbakırın eski surları tamamen gözükebilecek bir şekildedir. Hat şehrin cenubunda ve birkaç kilometre aşağısında Dicleyi bir köprü ile katetmektedir. Köprünün yakında inşasına başlanacaktır.

Diğer taraftan Birkaç gün evvel sık sık yağan yağmurlardan sonra birdenbire sıcaklar başladı. Hararet, gölgede 29 güneşte 42 derecedir. Yaz sıcaklarının artık sürekli bir şekilde devam edeceği tahmin edilmektedir. Ancak geçen hafta sonuna kadar kısa fasılalarla devam eden yağmurlardan çiftçilerin büyük istifadeler yaptıkları anlaşılmaktadır.

Muhakemat müdürlüğü iş dergisi

Maliye Vekâleti İstanbul Muhakemat Müdürlüğü tarafından 1937 senesine aid bir «İş dergisi» neşredilmiştir.

Bu dergi, Maliye Hukuk müşavirliğinin talimatnamesini, bir senelik para durumunu lâyikile göstermekte, avukatların o sene içinde intac ettikleri davaların mükemmel birer bilânçosunu da ihtiva etmektedir.

Alınan kararlar ve icra tahsilâtının durumu ile 1937 senesine aid istatistik malûmatı ayrı ayrı fasıllarla vâzıhan görülmektedir.

Renkli, şık ve zarif bir kapak içinde çıkan bu derginin sonuna grafiklerle, mukayeselerle yapılan cedveler de ilâve edilmiştir.

Bu mükemme eserden dolayı Muhakemat Müdürlüğü tebrik etmek isteriz.

Her şehirde Muhakkak bir Hastahane yapılacak

Birçok yerlerde yeni inşaata başlandı

Şehirlerimizin hastahane ihtiyacını önlemek üzere Sıhhiye Vekâleti, her tarafta birçok hastahaneler inşa ettirmektedir.

Trabzon Nümune hastahanesinin inşaatı ikmal olunmak üzeredir. Ankara Tıb fakültesi doğum ve kadın kliniğinin inşasına yakında başlanacaktır. Diğer birçok hastahanelerin de avan projeleri hazırlanmaktadır.

Her şehirde, yakın bir istikbalde muhakkak bir hastahane bulunacaktır.

Ankarada Tıb fakültesine bağlı hastahane kısmı büyük bir müessese haline konacaktır.

Bu işlerin tamamlanması için, Avrupa fakülteleri mimarlarından da istifade olunmuştur.

Ayrıca frengi ile mücadele için, Giresun ve civarında bir mücadele teşkilâtı vücude getirilecektir.

TEŞEKKÜR

Valdem Hayriyenin vefatile duçar olduğum derin kedere, cenazesine bizzat gelmek ve telgraflar, mektublar göndermek suretile iştirak lûtfunda bulunan zevata, çelenk yollayan iktısadi müesseseler ile Türk ve ecnebi bankalarına ve kulüblerine karşı duyduğum minnet ve teşekkür hislerini ayrı ayrı bildirmeme, tesiri altında bulunduğum acı, mâni olduğundan bu husustaki hislerimin iblâğına muhterem gazetenizin tavassutunu saygılarımla dilerim.

Denizbank Umum Müdürü
Yusuf Ziya Öniş

Bize Bize

Muharriri himaye

Peyami Safa Cumhuriyetteki sütununda:

«— İş kanununda muharriri himaye eden tek bir madde yoktur. Yazmak bir iş değil de nedir?.»

Diyor ve.. muharririn ıztırabı için için iyice içini boşalttıktan sonra da Balzak'ın bir cümlesini hatırlatıyor, sözlerini:

— Ne yazık yüz sene geri - deyiz...

Diyen bir tecessür ifadesi ile bitiriyor. Peyaminin hakkı vardır. Belki, bu ıztırabı ve iç dökü- şü hız ve kaynağını kendi çalışma hayatından da alıyor. Ancak, iş kanunu fikir işçisi saydığı muharrir için hiç olmazsa bir vâdi taşıyor.

Bu vâid muharrirleri de ayrı bir nizamname ile korumayı deruhde eden bir ifadedir. Hiç olmazsa bu da bir teselliidir değil mi?. Fakat, arkadaşımızın yazısında asıl bizi ilgilendiren nokta yazıya başladığı cümlenin taşıdığı hükümdür.

«— İş kanununda muharriri himaye eden tek bir madde yoktur.»

Dediğine göre insan gayriihtiyarî merak ediyor ve:

— Acaba hangisinde var ki?

Diye kendi kendisine soruyor!.

BÜRHAN CEVAD

Harb Okuluna Talebe alınıyor

Kayıd ve kabul işleri; 1 Temmuzda bitecek

Harp okuluna talebe kayıt ve kabulüne başlanmıştır. Bu iş için Ankarada bulunanlar, doğrudan doğruya mekteb idaresine müracaat edeceklerdir. Ankara haricinde olanlar da, bulundukları mahallin Askerlik Şubelerine başvuracaklardır.

Kayıt ve kabul işleri, 1 Temmuz gününe kadar devam edecektir.

Harp okuluna sivil lise mezunu olanlar ve olgunluk imtihanı vermiş bulunanlar alınmaktadır.

Afyon Zer'iyatı

Murahhasımızın teklifleri kabul edildi

Cenevrede beynelmilel afyon tahdidi ihzarî komitesi dün çok hararetli müzakerelere sahne olmuştur.

Bu arada murahhasımız tarafından başka yerlerde zer'iyat yapılmaması ve mukaveleye girmiyen devletlerden afyon satın alınmaması hakkında yapılan teklifler uzun münakaşalardan sonra kabul edilmiştir.

Şehir meseleleri

Sergi sarayı nerede yapılacak

Taksim stadyomunun yerinde en güzel sergi sarayı yapılabilir

Dün sanayi birliiğ reisi doktor Halil Sezer, gazetecilere sergi işleri hakkında şu sözleri söylemiştir!

«— Bu seneki sergiyi 22 temmuzda Galatasaray lisesi binasında açıyoruz. 10 uncu yerli mallar sergisi, bu isim altında açılacak olan son sergidir. Çünkü şimdiye kadar açılan sergiler, halka yerli malını tanıtmak suretile kâfi derecede hizmet etmiştir. Fakat bu sergi için, sergi sarayına ihtiyaç vardır.

Birliğimizin umumi kâtibi Halid Güleryüz bu maksadla Ankarada bulunmaktadır. Sergi sarayı için yapılan makej Başvekil Celâl Bayar tarafından tedkik edilmiştir. Gelecek seneki sergimizi sergi sarayında açacağımızı ümid ediyoruz.»

Doktor Halil Sezerin bu izahatından sonra sergi sarayının nerede açılacağı hakkında alâkadarlardan izahat istedik. Henüz sergi sarayının nerede yapılacağına dair bir karar verilmemiştir.

Bunun için şimdiye kadar bir çok yerler hatıra gelmiştir. Sanayi birliği sergi sarayı yer hakkında uzun boylu tedkikler yaptıktan sonra, Sürp Agop Ermeni mezarlığını münasib görmüştü. Sürp Agop belediyeye aid bir sahadır, Şimdiye kadar bu saha dahilinde hiçbir bina yapılmamıştır. Bu itibarla boş bir sahada sergi sarayının yapılması daha muvafık görülmektedir.

Sergi sarayı için Taksim kışlası da ileri sürülmektedir. Bu cihet daha ziyade belediye mehafilinde hatıra gelen bir fikirdir.

Taksimde kışla stadyom olarak kullanılmaktadır. Stadyomun başka bir yere nakledilmesine esasen karar verilmiştî. Taksim kışlası yıkıldıktan sonra burada mükemmel bir sergi sarayı yapmak kabildir. Taksim, İstanbulun en kalabalık bir semtidir. Burada açılacak olan sergi sarayı, kâfi derecede kalabalığı içine alabilecektir.

TİCARET ODASINA GÖRE:

Sergi sarayı daha başka yerlerde hatıra gelmektedir. Ticaret odasının fikrine göre İstanbulda en iyi sergi sarayı Gülhane parkında olabilir, Gülhane parkı ağaçlıklı ve deniz kenarı bir yer olduğu için eğlence yerleri olabilen bir sergi meydana gelebilir. Sarayburnu gazinosu da bu eğlence yerlerinin arasında bulunabilir, Gülhane parkı deniz kenarında olduğu için sergiye vapurla motörle yanaşmak ve bu suretle denizle olan irtibatını da temin etmek imkânı elde edilmiş olur.

İstanbul sanayi müfettişliği de, sergi sarayı için, Çırağan sarayını münasib görmektedir. Müfettiş Daniş, bu fikri on senedenberi müdafaa etmektedir. Halbuki Çırağan sarayı şehrin merkezinde değildir. Sapa bir yerdedir. Bu itibarla halkın sergiyi ziyaret etmek için Çırağan sarayına kadar gitmesine imkân yoktur.

Sergi sarayı daha başka yerlerde hatıra gelmiştir. Meselâ: Taşkışla binası gibi.. Diğer bir fikir de şuydu. Galatasaray lisesi binasını, sergiye elverişli bir hale getirmek.. Daha doğrusu bu mektebi satın alarak Galatasaray lisesi için, ayrı bir bina yaptırmak.. Fakat adedi pek çok olan Galatasaraylılar buna razı olamazlardı. Çünkü 1863 senesindenberi, bu bina Galatasaray lisesidir. Senelerdenbir lise olarak kullanılan bu binayı, sergi binası haline getirmek doğru bir fikir değildir.

SERGİ SARAYI NEREDE YAPILMALIDIR?

Bu mesele hakkında, karar verecek en salâhiyettar zat şehrecilik mütehassısı Bay Prost'tur. En son söz, en son hüküm mütehassısın fikri olabilir, şehrin umumî plânlarını yapan mütehassıs Prost, sergi sarayı için, umumî plânda yer ayırabilir, bu itibarla, Taksim kışlasındaki olsun, Gülhane parkındaki olsun, Çırağan sarayındaki yapılsın diye herkesin bu sahada fikir beyan etmesi lüzumsuzdur.

H. A.

Kadastro çalışmaları

İstanbul Kadastro Müdürlüklerine bağlı kadastro posta ve komisyonları çalışmalarına devam etmektedirler.

Bunlar meyanında Beyoğlu kadastro mıntakası müdürlüğü tarafından Kuloğlu, Kalyoncukulluğu mahallelerinin kadatsrosunu ikma etmiş ve muamelâtını Beyoğlu tapu sicil muhafızlığına devretmiştir. Ve yenidne Bülbül ve İnönü mahallelerinin kadastrolarına başlamıştır.

Bu suretle bu kaza dahilinde Asmalımescid, Hüseyinağa, Muhtar, Evliyaçelebi, Kamerhatun, Kalyoncukulluğu, Kuloğlu, Çukur mahaleleri omak üzere 8 mahalenin kadastroları ikmal edilmiş ve Beyoğlu tapu sicil muhafızlığına devredilmiştir.

Bir cami daha tamir edildi

Beyoğlu Vakıflar Müdürülğü tarafından tamir edilmekte olan Şişhane yokuşundaki Okçumusa camiinin tamiratı ikmal edilmiştir.

Vakıflar idaresi mühim mikdarda bir para sarfederek bu camii tamir ettirmek suretile çirkin olan ibr manzarayı ortadan kaldırmıştır. Cami çok güzel bir şekil almıştır.

Üç aylıklar

İstanbul Vakıflar Müdürlüğü idaresinden maaş alan eytam(eramil ve mütekaidlerin Haziran, Temmuz, Ağustos üç aylıklarına 10 Haziran cuma günü başlayacak ve 15 Haziran çarşamba günü nihayet bulacaktır.

HALK FİLOZOFU

Reklâmda dalâlet

Bir vakitler içinden renkli konyak ilânları çıkan sigara paketlerinden şimdi koyu lâciverd zemin üzerine beyaz yazı ile Tiryaki cigalarının reklâmları çıkıyor. Küçücük bir pul büyüklüğünde olan bu kâğıd parçasında «Tiryaki içiniz. İnce 25 sigara 15 kuruş tavsiyesi yazılıdır.

Kaç yerde, kaç kişiden bunun, bu acayib reklâmın tenkidini dinledim.

Herhalde siz de raslamış olacaksınız. Her yerde bundan bahsediliyor. Her paket açılışında dudaklarda bir tebessüm ile karşılanan bu küçücük kâğıd parçaları âdeta günün mevzuu oldu.

Herkes ittifakla bu tavsiyede şu manayı bulmakta ve bunun tuhaflığına şaşmaktadır. Yani bunun manası, «içtiğiniz cigara kötüdür. Artık sakın onu içmeyiniz, tiryaki cigarası içiniz.» demek değil de nedir?

Meselâ ben her gün on iki buçukluk birinci nevi kalın cigaralardan iki paketi duman haline getiren bir tiryakiyim. Demek İnhisar İdaresi bana «artık bunu içme. Tiryaki isen tiryaki cigarası iç» mi demek istiyor.

Malını satmak istiyen hiç kimseden işitilmemiştir ki (mağazamızdaki mallarımızdan şu fenadır. Şu iyidir.) Zira mallarının hepsini satmak istiyen bir satıcı mallarının hepsini methetmek, tavsiye etmek ihtiyac ve zaruretindedir.

Buna şu gülünc misali zikretmek kâfi gelecek sanıyoruz:

Bir manava gidiyorsunuz: «Sakın çileklerimizden, kirazlarımızdan, kaysılarımızdan almayınız, onlar fenadır. Dükkânımızın en iyi malı mürdüm yiğidir. Ondan alınız.» diyor.

Alt tarafını karilerimizin dirayetine ve İnhisar İdaresinin insafına arzederiz.

HALK FİLOZOFU

Bir cadde daha genişletiliyor

Belediye tarafından Mühendis mektebinin önünden geçen caddenin genişletilmekte olduğunu yazmıştık. Caddeye tesadüf eden ve çirkin bir manzara arzeden bir kaç dükkân ve ev de istimlâk edilecektir. Bunlara Belediye tarafından tebliğat yapılmıştır.

Bundan başka Dolmabahçeden Gazhane yokuşuna doğru geçmek için yine yeni caddeye tesadüf eden büyük bir tütün deposu da istimlâk edilerek cadde genişletilecektir.

TOPLANTI

Sümer kulüb genel sekreterliğinden:

Kulübümüzü ehemmiyetle alâkadar eden bir mesele hakkında fikir birliği yapmak ve bütün üyelerin düşüncelerini anlamak ve münakaşalı hasbıhalde bulunmak üzere üyelerin 11/6/938 cumartesi günü saat 15 de Sulumanastır caddesindeki C. H. P. binasında bulunmaları rica olunur.

● ●

İstanbul Anadolu yakası atlı spor kulübünden:

Görülen lüzum üzerine haziranın (18) inci cumartesi günü saat (16) da kulüb merkezinde fevkalâde kongre akdedileceğinden azaların kulübe teşrifleri rica olunur.

1357 Hicri Rebiülahır 10	1354 Malî Mayıs 27

Yıl 1938, Ay 6, Gün 160, Hızır 35

9 Haziran Perşembe

Şimal rüzgârlarının başlaması

Vakitler	Vasati sa. d.	Ezani sa. d.
Güneş	4 29	8 52
Öğle	12 12	4 35
İkindi	16 12	8 35
Akşam	19 37	12 00
Yatsı	21 37	2 01
İmsak	2 13	6 36

DELİ GÖNLÜM

YAZAN

NUSRET SAFA COŞKUN

EDEBİ ROMAN : 147

Artık kesiyor, mektublarını ve seni bekliyorum. Annemle, babam gözlerinden öpüyorlar. Tomrisin selâmını ve gözlerinden öptüğünü daha evvel yazmıştım. Bana gelince; hasretle yanaklarını doymak bilmeden öpüyor, öpüyorum sevgili Semracığım.

İlhan

Hep Allahı düşünüyorum!

Suad Sadinin defterinden parçalar ve bir beyin ihtilâline doğru

Bir haftadır (.....) deyim.

Manastıra çekilmek lüzumunu duyan günahkâr bir insan tevekkülle geldim. İnsanlardan cemiyetten kaçmak için geldim. Başımı dinlemek, kendi kendimi bulmak için geldim. Herşeyi unutmak ve unutulmak için geldim. Ömrümün sonuna, bir daha dönmemek üzere, alnıma yazılan mukadder yaş rakamını doldurup Allahın verdiğini tekrar Allaha iade edeceğim güne kadar ayrılmamak üzere geldim.

Burası benim doğduğum yer... Hayatı ilk gördüğüm yer...

Kucağında büyüdüğüm, çocukluğumun en neş'eli ve tasasız çağlarını dizlerinde oynıyarak geçirdiğim yer...

Hicbir sey, hicbir yer değişmemiş. Bıraktığım gibi, hatırlıyabildiğim gibi buldum.

Yalnız hayalimde yaşattığım (.....) i değil, kendi kendimi de burada buldum.

Kafamın içinden bir sünger geçirdim. Kafatasımın üzerine yazılmış kara satırları sildim. Beynimin içindeki cehennem söndü.

Hatıralar artık taşkın bir anarşist gibi en ufak vesileden istifade ederek ihtilâl çıkarmıyorlar.

Herşeyi unuttum. Unutamadıklarımı da hatırlamamağa çalışıyorum. Burada yedi sekiz yaşlarındaki Suadi buldum. Çocuk gibiyim tıpkı...

İçimde bir boşluk var. Sanki bütün bu maceraları yaşıyan, gürültüden, mücadeleden çıkan insan ben değilim.

O taliinin ibresi hztırabı gösteren insanı Galata rıhtımında bıraktım.

Bırakamadıklarım, boğazdan çıkarken kendileri beni bıraktılar.

Ooooh... Yalçın bir tepenin sırtına tırmandıktan sonra düz yol bulmuş bir seyyahın iç genişliğini duyuyorum.

Burada insanlarla değil, Allahla başbaşayım.

Nereye baksam onun mevcudiyetini görüyorum. Tuhaf. Dine en sadık hislerle bağı oduğum halde onu çok zaman düşünmek lüzumunu duymazdım.

Şimdi, neden acaba?

Hep aklımda o...

Başımı masmavi göklere kaldırıyorum. Biliyorum onun mekânı başımın üstündeki bulutların arkasında değil... Fakat bana oradan bakıyormuş gibi geliyor.

Ucsuz bucaksız denize bakıyorum.

Allahı bir insan şeklinde tasavvur etmek, veya bu cür'ete kalkışmak en büyük günah olmasaydı onu lâciverd gözlü tahayyül ederdim. Göklerle, denizlerin, birleşmiş rengini, gözlerinde taşırdı.

Yemyeşil kâinat muhakkak sırtına aldığı pelerindir onun...

Neler düşünüyorum?

Etrafıma baktıkça gördüğüm her güzel şey serablı, bir çöl hararetî taşıyan ruhumda serin bir rüzgâr estiren bu harikulâde güzellik yalnız aklıma onu getiriyor.

Acaba bunlar son dakikalarında Allahı sayıklıyan bir münkirin rücuuna benziyen emareler mi?

Sanmam!.

Ben her zaman Allah mefhumu önünde diz çökmüş bir kulum.

Yoksa...

Yoksa...

Bir Allah fikri sabitile çıldırmak üzere miyim..

Çıldırmak!...

Bu da bir nevi ruhun boşalışıdır.

Çıldırmak, çılgınlığın, çılgınlıklarını doldurmak için mi kafam sakinleşti.

Bundan dolayı mı boşalmış bulunuyor?

Aklıma gelince; acı acı gülümsüyorum.

Deli olmak...

Benim için vakti geçmiş addolunmaz mı?.

Bu kadar hâdiselerden, idraki durduran tesadüfler ve maceralardan çıldırmadan sıyrıldıktan sonra...

Bu sükûnet, Allahla yapyalnız kalmak, yalnız onu düşünmek acaba beni deli eder mi?

(Devamı var)

Harvurub arman savurma!

Binlerce lirayı su gibi harcayıp üstelik borçlanan zengin.. ve güzel kadın

Bugün hayatını kazanmak için terzilere mankenlik yapıyor.

İngiliz gazetelerinde okunduğuna göre Misis Konstans Yung isminde bir dul kadın, iki buçuk senede tam 5,000 İngiliz lirasını harcedip bitirmekle son günlerin dedikodu mevzuu olmuştur. Kadın, elli yedi yaşlarındadır. Bu parayı terziye, esvaba, dansa, ziyafet harcederek bitirmiştir. Kendisile görüşen gazetecilere:

— Bundan sonra bir terzihanede çalışmak istiyorum. Manken olacağım. Elbise provalarını yapacağım. Fakat benim yaşımın ileride olduğunu söyliyenler var. Halbuki yaş meselesi buna mâni değildir. Çünkü bugün Londranın bir terzi salonunda yetmiş yaşında olduğu halde mankenlik eden bir kadın bilirim. Benim kocam avukattı. O sağ iken her şeyin iyisini giymeğe alışmıştım. Her şeyin iyisinden anlarım. Güzel elbiseye çok meraklıyım. Dünyada, güzel esvab giymek kadar iyi şey yoktur.

Fakat avukatın dul karısı birçok da borçludur. Onun için iş, mahkemeye düşmüş, alacaklılar paralarını istemişlerdir. Mahkeme, kadının iflâs halinde olduğuna karar vermiştir. Kadının 1,214 İngiliz lirası borçlu olduğu anlaşılmıştır. Londranın en büyük mağazası 800 küsur İngiliz lirası istemektedir.

Kadın diyor ki:

— Benim birçok ahbabım vardır. Evveldenberi herkese ziyafet çkmeyi severim. Vaktile öyle alıştım. Kocam öldükten sonra da buna devam ettim. Borçlandım. Elmdekini bitirdim. Dansı da çok severim. Uzun zamandanberi dans ettiğim yoktur. Fakat bundan sonrası için bunu söyliyemem. Yine dans edeceğim..»

Hayatını kazanmak için bir terzi salonunda mankenlik edeceğini söyliyen ve yaşı çoktan elliyi geçmiş olan bu dul kadın, tekrar dans etmeğe hazırlanırken karşısındaki gazeteciy hayatın felsefesi gittikçe ne demek olduğunu da şöyle anlatıyor:

— Benim hayatı felsefemi sorarsanız, şudur: Başkasının sıkıntısına karşı alâkadar olmak, sonra da mümkün olduğu kadar hoş vakit geçirmek. Ben eminim ki tekrar tatlı bir hayata kavuşacağım. Şimdi cebimde para denecek bir şeye malik değilim. Evvelce kendilerine iyilik ettiğim dostlar şimdi beni bırakmışlardır. Fakat eski bir hizmetçim vardı. Yalnız ondan yardım gördüm. O vaktile emrimin altında çalışırken ben ona karşı çok iyi muamele ederdim. O da bunu unutmamış. Beni unutmıyan yalnız o kalmıştır!..»

Bugün de eskisi gibi giyiniyor Fakat başkalarına patronunun elbiselerini beğendirmek için...

Harb çıkarsa..

Belçikanın vaziyeti ne olacak?

Avrupanın her gün değişen havası şimdi bu suali ortaya çıkardı.

Bugünlerde biraz da Belçikadan bahsetmek lâzım geliyor. Hep orta Avrupa işlerinden, Çekoslovakyadaki Almanlardan bahsedilen şu son haftalarda Belçikanın vaziyetini de gözönüne getirmek, Avrupa politika âleminde dönen işleri iyi kavramak için az lâzım olmasa gerek. Belçikaya, Umumî harpte Almanlar girdi. Belçikanın bitaraflığı böyle bozulmuş oldu. Belçika şimdi yine bitaraf kalmak istediğini söylemiştir. Fakat İngiltere olsun, Fransa olsun, onun müdafaası için icabında her şeyi yapacaklardır. Belçikanın bitaraf kalmak istemesi büyük devletlerin kavgalarına karışmamak içindi. Fakat coğrafî vaziyeti itibarile Belçikanın Fransa ve İngiltere ile şiddetli bir alâkası vardır. Onun için bu iki garp devleti eğer yine bir taraftan bir tecavüze uğrarsa Belçikayı müdafaa edeceklerdir.

Yeni gelen Avrupa gazetelerinde Belçikanın bugünkü haricî siyasetine dair verilen birtakım şayanıdikkat malûmat ve yürütülmüş mütalâalar vardır. Gerek bu malûmatın ve gerekse bu mütalâaların bugünlerde ayrı bir ehemmiyeti olduğunu söylemeğe lüzum olmasa gerek. Çünkü Çekoslovakya işleri karışırken Belçikalılar buna lâkayıt kalamıyorlardı. Nitekim üç ay evvel Almanya, malûm şekilde Avusturyayı alırken lâkayıt kalamadıkları gibi... Almanyanın n suretle olursa olsun büyümsi, kuvvetini gittikçe arttırması Belçikayı düşündüren bir şeydir. Belçikada, son senelerde bir cereyan vardı: Yukarıda işaret edildiği gibi, bu cereyan, Belçikanın büyük devletler arasındaki kavgalara karışmıyarak tam bir bitaraflık vaziyeti alması lâzımgeldiği merkezindedir. Lâkin son vakayi ve hâdisat Belçikanın vaziyeti böyle bitaraf kalıp kalamıyacağını düşündürmeğe başlamıştır. Eğer Çekoslovakya taarruza uğrar da iş büyür, kavga etrafa sirayet ederse Belçika böyle haller karşısında bitaraflıktan ayrılmamalı diyenler artık ondan sonra ne olursa katlanmalı şeklinde bir nazariye ileri sürüyorlardı. Halbuki Çekoslovakya meselesi yatışmıştır. İngiltere ve Fransanın başbaşa vererek bu işte vaziyet almaları üzerine kavga çıkmak ihtimalleri uzaklaşmış, bulutlar dağılmıştır. Bunun üzerine Paris ile Londranın siyasî teşebbüşleri beyhude olmıyacağına dair Belçikada da kanaat uyanmıştır. Belçikanın kavgaya karışmamak, tam surette bitaraf kalmak arzusu ne kadar doğru olursa olsun acaba Çekoslovakya bir taarruza uğramış olsaydı ondan sonra iş o kadarla mı kalacak, yoksa bir gün Belçikanın da başına bu hal gelmiyecek mi idi? diye düşünülmeğe başlamıştır. Bu takdirde ise öyle tam bir bitaraflık muhafaza etmek bahanesile lâkayıt kalmanın imkânsızlığı anlaşılıyor. Bir adam, kavgaya girmemek ister. Fakat ya başka birisi ona dokunur da mutlaka kavgaya sürüklerse?..

Onun için şimdi Belçikalılarda da İngiltere ve Fransa ile daha ziyade teşriki mesai etmek fikri yeniden canlanıyor.

Bununla beraber Belçikada iki unsur vardır. Valonlar ile Flâmanlar. Flâmanlar arasında bitaraflık fikri göze çarpmaktadır. Bunlar arasında Fransa, hattâ İngiltere aleyhinde propagandalar yapılmaktadır. Bu itibarla Belçikanın dahilî vaziyeti de şayanı dikkattir.

Belçika siyasî mehafili Avrupanın bugünkü nazik vaziyeti hakkında çok şey söylemekte pek ihtiyatlı davranıyorlar. Bu mehafilden sızan malûmata göre Belçikada düşünülen şudur: Avrupada bir harp çıkarsa garbî Avrupada değil, orta Avrupada çıkacaktır. Böyle bir şey olunca Belçika düşünüp taşınmıya vakit bulabilecek, kendi istikametini tayin edecektir. Almanya ile Belçika arasında biribirlerine teminat vermek üzere imzalanmış bir taahhüd vardır. Belçika, Avrupa politika âleminde pek nazik bir vaziyette bulunuyor. Onun için Belçika diplomatları az söz söylemektedir.

Belçika Kralının kızın Prenses Jösefin

Amerikalı heykeltraşın garib adetleri

Bir ay kadar evvel, Nevyorkun en zengin heykeltraşlarından Presko Vanvik, güzel bir İspanyol kadını ile evlenmişti.

Madam Vanvik; balayı bitmeden mahkemeye müracaatle talâk talebinde bulunmuştur. Genç kadın, milyoner Amerikalıların hayat tarzlarını iyice bilmeden evlendiğin nâdim olmuştur. Kadının, hâkimlere olan şikâyetine bakınız:

1 — I n, her sabah yatak tan kalk a beni çırçıplak duvara dayıyor, başımın üstüne kocaman bir limon koyuyor. Sonra yayını alıyor, on iki ok atıyor. Oklar, gerçi şimdiye kadar bir yerime saplanmadı. Fakat, günün birinde saplanması ihtimali var.

2 — Banyo salonuna girdiğim zaman kocam da arkamdan geliyor. Elindeki kocaman yatağan bıçağını, beni öldürmek istermiş gibi sallıyor. Ben korku ile bağırdıkça gülüyor. Ve bundan hoşlanıyor.

3 — Her gün öğleden sonra umumî parka gezmeğe gidiyoruz. Fakat kocam, kat'iyen herkesin girdiği kapıdan girmiyor. Duvardan atlıyor. Beni de atlatmıya mecbur ediyor.

4 — Hulâsa, kocam günde, en azı iki defa hakaret ediyor. Beni dövüyor. Böyle bir adamdan boşanmak istemekte haklıyım değil mi?..

Ona şüphe mi var?..

HIKÂYE

"Senin için yaşıyorum!,,

Yazan: R. İ. GÖKSEL

Evleneli daha üç yıl bile dol mamıştı.

Halıseyi deli gibi, taparcasına seven, bütün varlığıle bağlandığı kocası Vasıf,a ne olmuştu? Ondan bıkmış mıydı?

Yoksa?

Genç kadına mı öyle geliyordu? Bir bakıma Halise haklıydı da.

İşten çıkar çıkmaz, doğru yuvasına koşan kocası, artık arkadaş toplantıları ve iş çokluğu gibi basit bahanelerle, evinden uzaklaşmak isteyordu.

Kim bilir niçin?..

Geceleri bile, fikrini kurcalayan bu düşünce, uykuyuda haram etmişti ona. Kocası Vasıf uyku arasında:

— Macide.. Şekerim.. Veya:

— Bekledim, niçin randevuna gelmedin?!

Gibi sözlerle büsbütün hırpalanıyordu.

Bu sabah, kocasının ceketini ütülerken, mendil cebinde, unutulumuş iki sinama bileti bulmuştu. Demek, şüphesi artık haklıkatti!.

Genç kadın bağıra bağıra söyleniyordu:

— Hain.. Alçak herif!..

● ●

Şimdi buna bir çare aramazımdı: Ne yapmalıydı?..

Kocasından intikam almayı düşündü. sonra, çok âdi bir iş bundan vaz geçti.

İntihar etse kocası eve gelecek, Haliseyi ölü bulacak, vicdanı onu lâyık olduğu cezayı verecekti.

Fakat nasıl?

Bunun için ölüm beğenmedi. tabanca; o işine gelmezdi. Ölüm; onu da istemezdi, çünkü acı çişerek çirkin bir şekil alacak.

Zaten, dört beş aydır, yaşamak için pehriz ediyordu.

Demek bu da olmadı. Bu da, elettirikle ölmekte karar kıldı.

Kocasına bir mektup yazarak ölümünün sebeplerini anlatacak, datılmış bir zevce olarak yaşamayacağını, kendisinden nefret ettiğini bildirdi. Mektubu çalışma odasındaki masaya bıraktı.

Berbere giderek saçlarını kıvırtı. Eve dödüğü, zaman saat on beşi çalıyordu.

Yeni yaptırdığı lâcivert elbisesini geydi, dudaklarının, yüzünün pudrasını tazeledi.

Ölmek istemiyor gibiydi. Yine kararında sebat etmeliydi.

Hain kocası Yaptığı fenalığın cesasını çekmeliydi. Bunu, ve yürkten isteyordu.

Elettirik lâmbasına boyun miyordu. İskemleyi koydu, üzerine çıktı. Titrek ellerile ipi söktü. Bütün cesaretini toplayarak, büyük bir enrji sarf ederek parmaklarını değdirdi.

??!!... Sandaliye devrildi. Genç kadın yere serildi..

● ●

İşinden dönen kocası, anahtarla sokak kapısını açarak koridora girdi Bu akşam, karısı kendisini karşılamamıştı. Haliseyi yatak odolarında buldu. Genç kadın upuzun, ölü gibi, yerde yatıyordu.

Yüzü kireç gibi beyazdı.

Yoksa ölmüş müydü?!..

Eğildi. Dinledi. Nefes alıyor.

— Halise.. Halise.. diye seslendi.

Genç kadın gözlerini açtı. yavaş araladı, Vasıf'ı görünce tekrar kapadı, ve:

— Hain adam.. Katilim.. Dünyada yaptıkların yetmiyor radadamı aldatacaksın benim görünme, istemiyorum seni.

Vasıf merak ve hayretle sordu.

— Ne aldatması karıcağız dökülen cümleler, sanki uzaklardan gelen bir ses gibiydi..

(Devamı 6 ncı sahifede)

IZTIRAB ÇOCUĞU

Edebi Roman
No. 9

Yazan :
Etem İzzet BENİCE

sarışınbaşı, yassı ve küçümencik burnu; mavi yusyuvarlak, derin bakışlı gözleri; pembe, sarı, beyaz karışık teni; erkek ve kadın herkesin hoşuna giden saf, yavaş, gündüzleri ıztırab ve mihnetini saklayabilen orijinal ruhu ancak böyle bir dilbere yakışabilir. Kadın azmanı bir kadana ile evlenip te ne yapsın?.. Yalnız derdin büyüğü bunu Nimete anlatabilmekte, ona :

— Seni istemiyorum...

Diyebilmekte. Ancak Refikte henüz bu cesaret yok. Ne olacak, ne yapacak, niçin söyleyemiyor? Bilmiyor. Vakit te yok. Sabahleyin, Nimet:

— Yarın bekliyeceğim. iyi düşün de gel...

Demedi miydi?..

***

Ertesi sabahtı.

Refik Necati, gazeteye gitmeden önce hastahaneye koştu. Gecedenbri, onu düşünüyordu:

— Niçin kendisini denize attı?...

Ve.. işte şimdi bu endişesini gideriyordu. Genç kızın adını da öğrenmişti:

— Ferhunde.

Soruyor ve not alıyordu:

— Niçin intihar ettiniz?..

Genç kız hem ağlıyor, hem anlatıyordu. Onun bir aşk kurbanı oluşu Refiğin muhayyilesinden doğmuştu. Hâdise, aslında ve hakikatte çok fecidi. Vek'ayı dinleyince,

Bizim de gözlerimiz Ferhundeninkiler gibi kan çanağına dönebilir. Haile sahnesinin «overtör» üne dikkat ediniz: Bir geceydi. Türk İzmiri gâvurlaştıran kahbe gecelerden bir gece. İç Anadoluya karanlığı sürüp götüren bulutlu gecelerden bir gece. Daha sonra, eli kelepçeye, boynu zincirbend edilenlerin şaha kalktığı gece.. Mazlûmların ejderlerle boğuştuğu, zayıfların kavilerle cenge çıktığı gece... Mefkûrenin beyne ateş verdiği, alın damarlarını yakıp kavurduğu bir gece!.

Bu gecenin musikisi feryad, nâzımı mefkûre bestesi vaveylâ, felsefesi kan, iman ve vatan gayretidir. Bu gece, Türk kini gün ağarıncıya kadar coştu, gönüllerdeki şimşek, damarlardaki kızıl ateş bin belânın bin haşmetile boğuştu. Fakat, onun da nasibi her zayıfın talihi gibi hezimet oldu. Düşman yendi, ihanet galib geldi. Kızıl kan derelerini kılınç şakırtısı, nal patırdışı yardı. Geçti. Mavi beyaz rengin geçişi.. İhanet ve istilânın elele verip akrepleştirdiği bir sürünün geçişi.. Yerli Rum, Ermeni ve çerkez çetelerinin geçişi. Yağma, talan, katil, imha, yangından bir taunun uzanışı, silip süpürüp geçişi... ve.. güneş tekrar şarktan doğuncuya kadar batının başımız üzerinde kalışı, gurubun yer değiştirişi!..

Ferhunda işte, bu gecenin vahşetengiz fecrini anlatıyordu:

«— Kasabaya gün aydınlanırken girdiler. Asker ve çeteler. Çoluk, çocuk, kadın erkek ne bulurlarsa kesiyor; ev, eşya, mal, para ele ne geçirirlerse yağma ediyorlardı. Birçokları gibi biz de kaçamamıştık. Nasıl kaçalım?. Babam hem kazanın belediye reisi, hem de millî müfrezenin kumandanlarından. Bütün gece hepimiz çalıştık. Asker ettiğimiz erkeklere su, ekmek ve cephane taşıdık. Daha ordu yoktu. Yük kaldırmaktan sırtımızda yaralar açılıyordu.

Annem, kardeşlerimle beraber evde idi. Biri üç yaşında, öteki sekiz yaşında.

Gece yarısına kadar iyi idi. Düşmanı yıldırdık. Şehre giremiyeceklerdi. Fakat, kim bilir ik böyle olacak?.

Arkamızdan vurulduk! Şehirdeki Rum ve Ermeniler ayaklandılar. Kuvvetimiz bölündü, takatımız kesildi. Bozulduk.

Bozgun!

Sokaklar ve yollar ana baba günü oldu. Düşmanla karşı karşıya boğazlaşmak, ihanetin yılan başını yenmekten çok kolaydı.

Ben ve babam evi zor bulduk. Hemen kardeşlerimizi ve annemi de alıp ya kaçıp kurtulabilecek, yahud da sokaklarda ölüp gidecektik. Fakat, evden çıkmıya vakit kalmadı!

Gürültü, çetenin akını, silâh sesleri sokağın içini ve evimizin etrafını sardı. Akşamleyin karısile konuştuğumuz ve kendisinden öte beri aldığımız Rum bakkalın, Mihalın, sesi bu anda kulaklarımızda bomba gibi patlıyordu:

— Belediye reisi burada. Hınzırı kaçırmayın!.

— Domuz, Kuvayı Milliye ne demektir görsün..

— Kesin herifin başını!..

— Kellesini ben isterim. Silâh çekti, silâh...

Babam pencereden dışarıyı gözetledi. Fena.

— Kaçamıyacağız çocuklar...

Dedi

Çocuğunu terbiye Etmek isterken..

Yavrucuğun ateşte yanmasına sebebiyet veren genç baba Dünyanın en bedbaht adamı oldu!

İngiliz gaztelerinde ibretle okunan bir hal... Dünyada ne yapacağını şaşırmış bir adam. Herkes kedisine düşman olmuş, hem tehlikede, hem de herkesin nefreti ona çevrilmiş.

Bir baba, çocuğunu terbiye etmek için ona ceza vrirken nereye kadar gidebilir? Yine bu mesele. Çocuğu söz dinlemezse, baba da o sırada pek asabî bir halde bulunur da elinden bir kaza da çıkarsa ne olacak?..

İngilterede genç bir tayyareci, işte şimdi dünyanın en bedbaht adamı değilse de her halde en bedbahtlarından biridir. Tayyareci Stanley Parak, artık vazifesinden izinli olarak evine döndüğü zaman rahat bir uyku uyumak saadetinden mahrumdur. Geçen gece evine dönerken 2,000 kişilik bir halk kalabalığı toplanmış, tayyareciyi öldürmek değilse bile her halde dövmek için o adamın yolunu beklemişlerdir

Vak'a Brigton'da bir gece yarısı oluyor. Nihayet işten zabıta haberdar olarak gelen polis kuvvetleri halkı dağıtmış ve tayyarecinin evine girebilmesi imkânını temin etmiştir. Halkın böyle toplanması akşam olur olmaz başlamıştır. Gitgide kalabalık artmış ve polis kuvvetleri çağırılmıştır. Herkes biribirine:

— Parak bu akşam evine dönüyormuş!..

— Evet... Tayyare karargâhındaki vazifesinden izinli olarak geliyormuş!..

Diye söylenerek dedikodu artmış, yumruğunu sıkan, dişlerini gıcırdatan çoğaldıkça çoğalmıştır.

Bu kadar gürültüye sebeb ne...? Vak'a, yukarıda temas edilen noktaya geliyor. Bir baba, çocuğunu terbiye etmek için onu korkutmak isterse nereye kadar varabilir?

Stanley Parak bir gün yedi yaşındaki oğlunu korkutmak için üzerine varırken çocuk, kızgın kömüre dokunarak vücudünün bazı yerleri yanmıştır. Çocuk hastahaneye, baba da tevkif edilerek mahkemeye sevkedilmiştir. Uzun uzadıya soruşturup araştırdıktan sonra mahkem, tayyareci babayı 25 İngiliz lirası para cezasına mahkûm etmiştir. Babanın hareketinde daha ağır bir cezayı icab ettirecek bir cihet görülememiştir.

Tayyareci geçen gün bu cezaya mahkûm edilmiş, kararı anladıktan sonra vazifesine dönmüş, o akşam da izinli olarak evine gelmek isterken karşısına birikmiş halkın çıktığını görmüştür. Fakat mahkeme salonu zaten o gün hıncahınç dolmuş, tayyareciyi dövmek istiyenler onun mahkemede 25 lira gibi bir para cezasile kurtulduğundan memnun olmıyan takımdır. Parak, evine girdikten sonra ona:

— Dışarı çık... Buraya gel de kafanı kırayım!.. diye bağıranlar olmuş ise de artık eve girdikten sonra ne tayyareci o sırada sokağa çıkmış, ne de polis, onun kafasını kırmak istiyenlere meydan bırakmıştır. Bununla beraber halk bir taraftan dağılırken diğer taraftan yine toplandığı için tekrar ilâv olarak polis kuvvetleri yetişmiştir. Tayyarecinin evi polis muhafazası altına alınmıştır. Çünkü kapıyı zorlamağa kalkanlar da görülmüştür. Bu sırada yüksek sesle türlü türlü şarkılar söylemeğe başlayanlar da olmuştur. Fakat gece yarısı bağıran bunları da polis susturmuştur. Fakat gecikiyor, halk bir türlü

Tayyareci Parak

büsbütün dağılarak evlerine dönmüyordu. Nihayt saatlerce sonra sabaha karşı halk dağılmış ise de tayyareciye uyku uyumak nasib olmamıştır. Stanley Parak şunları söylemektedir:

— Bu hal, yalnız bu geceye mahsus değildir. Ne vakit vazifemden izin alarak eve gelsem bunu duyanlar evimin etrafına toplanır, gürültü eder, beni tehdid ederler. Karım beni bıraktı, Küçük bir çocuğumuz vardır. Onu aldı, gitti. Dünyada ben şimdi ne yapacağını bilmiyen bir adamım. Çocuğumun yanmasında benim bir kasdım yoktur. Çocuğumu, söz dinlemediği için cezalandırmak istedim. Fakat onu yakmak istemedim. Şimdi benim bu yüzden her şeyim mahvolacak. Bulunduğum tayyare karargâhındaki arkadaşlarım da kumandana müracaat ederek beni artık aralarında görmek istemediklerini, benim oradaki vazifeme nihayet verilmesini istediklerini söylemişlerdir. Şimdi beni oradan kovacaklar diye bekliyorum. Evlâdını yakmış diye şöhret kazanan bir baba için bu pek büyük bir bedbahtlıktır.»

Yedi yaşındaki erkek çocuk hâlâ hastahanededir.

Dünyanın en fazla medenîleşmiş memleketini tanıyınız :

Amerika

Ucuz lokantanın manası her halde tahmininizden farklıdır

Yüksek binalar, yıldırım süratile vızıldaşan otomobiller arasında bir Amerikalının gayesi ne olabilir?

(Dünkü sayıdan devam)

İtiyad ve âdetler de dikkat nazara alınır. Amerikada, seyahat eden, okuyan, masraf eden hep kadınlardır. Erkek, yalnız çalışır, para kazanır. Nadiren ufak bir çapkınlık yaparsa da bunun cezasını pek ağır çeker.

Amerikan evleri çok şıktır. Bilhassa yemek masaları çok süslüdür. cam masaların üstüne kıymetli Milân veya Venedik dantelâları konulur. Bohemyanın kristalleri, gümüş takımlar cidden güzeldir.

Orkide çiçeklerinin ortasında renkli mumlar yanar. Fam ve deşamirler parlak saten rob giyerler, göğüslerinde beyaz organdi önlük vardır. Uşakların eabiseleri de lâciverd ve sırma şeridlidir.

Salonlar; pembe, mavi ve yeşil mumlarla aydınlatılır. Şöminelerde odun yakılır. Amerikalılar, eski devirleri yaşamak isterler. Misafirlere hüsnü kabul gösterirler. Nazik davranırlar. İkramlarda bulunurlar, hediyeler verirler.

Her evde bir, iki köpek bulunur. Bunlar serbestçe dolaşırlar. istedikleri zaman koltuklardan birine kıvrılır, yatarlar.

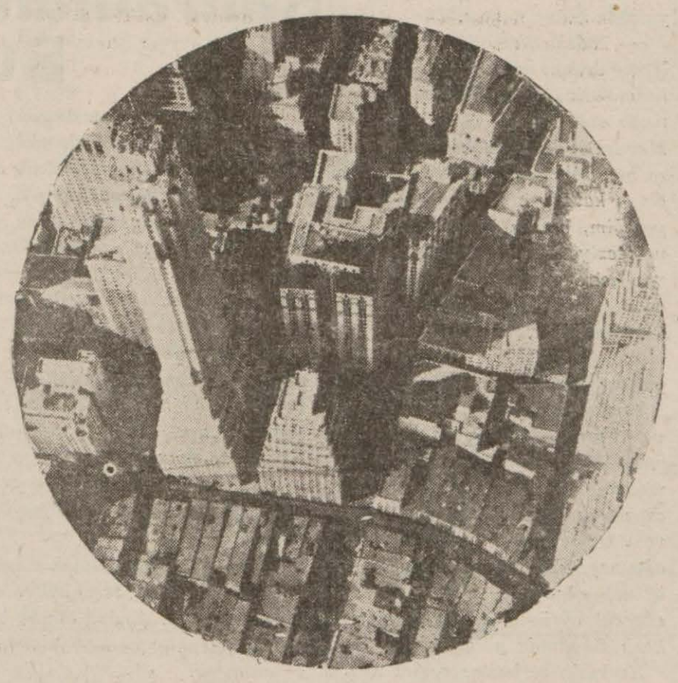

YANGIN KORKUSU

Nevyorkta, Riç İstar otelinin 37 inci katında oturuyorum. Sokağın gürültüsü pek o kadar işitilmiyor. Fakat, itfaiyenin borusu, günde birkaç kere ötüyor

Kocaman itfaiye arabaları, seksen kilometre süratle gider. Fakat, bunlar geçmezden evvel iki motosiklet yol açar İtfaiyenin çabuk yetişmesi lâzımdır. Çünkü bu yüksek evlerde yangın çıkması felâkettir.

Ufak bir yanık kokusu bütün bina halkını ayaklandırmıya kâfidir. Amerikalılar yemeklerini evde pişirmezler. Hepsini dışarıdan, hazır alırlar. Hiçbir evde yemek kokusu duyulmaz.

YİYECEĞE HİLE KARIŞTIRANLAR

Yiyecek şeylere hile karıştıranlara kanun çok merhametsizdir. Bir tüccar, taze olmıyan şeyleri satamaz.

Sütçü, manav, kasab ilâh... Dükkânları sabahleyin kepenklerini açtılar mı iki polis memuru içeri girer.

— Göster bakalım mallarını!...

Der. Dükkâncı halka satacağı şeyleri birer birer göstermek mecburiyetindedir.

Polisler, defterlere de bakarlar. Birgün evvelinden satılamayıp kalay şeyleri de tesbit ederler. Şayed bayat birşey gördüler mi, dükkânın kepenklerini indirirler. Ağır bir ceza yazarlar Dükkân en aşağı dört gün kapalı kalır.

Amerikada, sütün halisiyetine çok ehemmiyet verilir. Eğer bir eksper, süte bir damla su karıştırıldığını gördü mü, vay sütçünün başına gelene...

Hemen dükkânın önünde yere yatırılır, falakaya çekilir. Tabanlarından kan çıkıncıya kadar döğülür. «Yavrularımıza kasdın var a, hain!...» diye çekerler sopayı...

Bununla kalsa iyi.. Bir litre süte karıştırdığı su nisbetinde hapis yatar. Meselâ: 250 gram su karıştırdı değil mi 250 gün hapis olunur. Para cezası da başka: Her gram su için bir dolar...

Kasabların sattıkları etler, belediye lâboratuarlarında tedkik olunur. Hile yapan kasablar, adeta katil muamelesi görür.

KULÜBLER VE KADINLAR

Yalnız kibar kadınların değil, vasat tabakaya mensub kadınların da kulübleri vardır.

Kulüblerin ekserisi şehir haricinde ve büyük bir bahçe içerisindedir. Yanlarında, spor yerleri, tenis ve golf mahalleri bulunur. Geniş pencereli, havadar sade evler. İçerisinde büyük bir salon. kuyruklu bir piyano, radyo, orta yerde kocaman bir masa, üzerinde dünya gazeteleri, mecmuaları,,, Kadınları, boş vakitlerinde bu salonda toplanırlar, okurlar, sigara içerler, gevezelik ederler. du şsalonldarı, berber ve manikör salonları âmirlerine bakar.

Dairelerde veya mağazalarda memurelik eden kadınlar muayyen günlerde gelirler, öğlen veya akşam yemeklerini yerler. Yemek salonunun önünde büyük bir taraça vardır.

Yemekten sonra hasır koltuklara uzanırlar, siyest yaparlar, güneş banyosu alırlar. Kulüb azaları arasında tam bir vifak ve muhadenet hüküm sürer.

— Kulübün bir imdadı sıhhî mahalli, terzihanesi, çamaşırha -

(Devamı 6 ıncı sahifede)

HOLİVUDDA Sekiz Ay

YAZAN: DANYEL DARYÖ

— 6 —

Stodyolar, Holivuda pek uzak bir yerde...

Evimizden, Universalın stüdyosuna otomobil ile ancak otuz dakikada gidiliyor.

Sabahleyin saat beş buçukta kalkıyorum. Köşkten altı buçukta ayrılıyorum. 7 de stüdyoda bulunuyorum. Hemen saçlarımı düzeltiyorum. Stüdyonun berberleri çok usta...

Saçlarımı yaptırdıktan sonra locama kapanıyor, makyajımı, bizzat kendim yapıyorum. Tıpkı Paristeki gibi...

Saat tam 9 da herkes iş başında.

Bidayette biraz sıkıldım. Fakat sahne vazıı Hanri Koster çok nazik, çok kibar bir adam. Ve çok sakin...

Sonra Hanri Dökvan da orada. Bir dakika beni yalnız bırakmıyor. Onun daima yanımda bulunması bana cesaret veriyor.

Hanri ile Koster birbirlerini tanıyorlar. Pariste, Berlinde beraber çalışmışlar. Hatta bir de senaryo yazmışlar. Aralarında samimî bir dostluk var.

Çevirdiğim filmin ilk sahnesinde Mişa Oer partönerim idi.

Beni sıkılır görünce teşcie çalışıyordu. Tuhaf işaretlerle korkma demek istiyordu. Herkes gülüyordu. Az sonra metanetimi topladım.

Buna rağmen ilk gün çok zahmet çektim. Ne yaptığımı, ne söylediğimi bilmiyordum.

Sıkılıyor, acaba ingilizcem düzgün mü, iyi telâffuz edebiliyor muyum?.. Söylediğimi anlıyorlar mı? Acemi gibi görünmüyor muyum?... Tabiilikten çıkıyor muyum?...

Diye terler döküyordum. Zihnimden geçen bu suallere bir türlü cevab veremiyorum.

Ertesi günü sabırsızlıkla bekliyordum. İlk sahneleri perdede seyretmek istiyordum.

Eve döndük.

Hiç memnun olmıyan birşey beyenmiyen ve beni daima tenkid eden Hanri:

— Tebrik ederim. Cidden güzel oynadın...

Dedi. Fakat ben sabaha kadar gözümü kırpmadım.

● ●

Ertesi gün saat 8 de, stüdyoda, projeksiyor salonunda idim.

Kalbim şiddetle çarpıyordu. Bereket versin salon boştu. Kimse farkına varmıyordu.

Amerikalılar beni tebrik ediyorlardı. Oh! Biraz nefes aldım.

Yabancı bir lisanla filim çevirmenin nekadar güç birşey olduğunu o gün anladım.

Holivuda gitmek, kârlı bir konturato imzalamak çok iyi. Fakat sonu fena...

Filim çevirirken ingilizce hocam daima yanımda bulunuyor. Yanlışlarımı düzeltiyordu.

Hocama çok şükran borcum

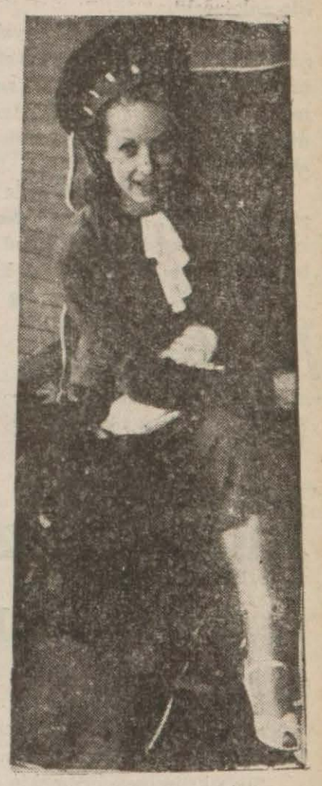

vardır. Bana çok faydası oldu yardımı dokundu. O kadar güzel bir metodu vardı ki... Bu hocamın ismi: Madam Salemson'dur.

Filmin ilk kısmının çevrilmesi on beş gün sürdü.

Donna Dürbin bir gün stüdyoya beni görmeğe geldi.

Donnaya prestiş ediyorum. O kadar güzel gözleri var ki daima gülüyor. Bahar gibi neş'eli bir kadın. Sanki on beş yaşında bir kız...

Çok da güzel... İyi bir artist. Sesi de tatlı. Universal stüdyosunda herkes onu seviyor. Hakları da var.

Donna, hiç fransızca bilmiyor Benimle ingilizce konuşuyor. Yakında fransızca öğreneceği söyleniyor.

Adolf Manju da geldi. Tekrar geleceğini söyledi. Manju fransız konuşmıya bayılıyor. Dovil'den, Nis'den bahsetti.

KADIN

Bademli gato, Viski Büsküvisi, Fondanlı Pandispanya, Bademli rulo nasıl yapılır

Son moda Paris saç tuvaleti

5 aded yumurta sarısı
5 aded bütün yumurta
200 gram podra şeker
175 gram un
50 gram çekilmiş badem
50 gram durulmuş tereyağı
Biraz portakal ve limon kabuğu rendesi.

YAPILMASI

Yumurtalar beş dikika vurulacak. Pudra şekeri ilâve edilecek. 25 dakika daha vurulacak. Evvelâ erimiş tereyağ ilâve edilecek. Sonra badem, un, limonkabuğu rendesi ilâve edilir. Hafifçe karıştırılır. Yağ kâğıdı üzerine birer santim kalınlığında yayılır. Orta fırında 20 - 25 dakika pişirilir.

Fırından çıktıktan sonra biraz pudra şekeri alını, ve yağ kâğıdına sarılır. İçerisine kaysı marmaladı sürülür üzerine badem, yeşil fıstık konur.

●

Viski bisküvisi

600 gram Un
250 » badem
350 » Pudra şeker
500 » Tereyağ
1 aded yumurta, bir çay kaşığı dövülmüş tarçın,
1 paket vanilya, bir kahve kaşığı karbonat

YAPILMASI

Unun ortası açılacak, evvelâ yağ ezilecek, krem haline getirilecek, bademlerin kabukları çıkacak kavrulacak çekilecek, şekerle

(Devamı 6 ıncı sahifemizde)

Maymun adamla nasıl karşılaşdım?

Canlı bir Karakonculas!

Parisin büyük otellerinden birinde gördüğüm bu garib mahlûk, İspanyadan kaçan bir mülteci ile beraber gelmiş, hayatı bir facıa...

(Paris Soire) gazetesi reportörü meşhur maymun adamla konuşmuş. Bu entersan yazıyı aynen alıyoruz:

Bir dostumu sormak için geldiğim otelin bürosunda, geniş koltuğun köşesinde siyah bir bebek oturuyordu. Salon kanepelerinin üzerine gelişigüzel oturtturuluveren bebeklerden biri... Otelciye hitab ettiğim sırada bebek kesik bir feryad ile doğruldu.

CANLI KARA KONCULOS

Hayret! İnanılmıyacak şey... Bu kara konculos canlı idi. Benden sonra gelen bir kadın müdhiş bir korku ile bağırdı. Ve düşüp bayılmak için camlı kapıya tutundu.

Bu garib mahlûk şimdi ayağa kalkmıştı. Bir otomat hareketile yanımıza yaklaşıyordu. Yapışık gibi görünen kolunun ucunda siyah, kuru bir el vardı.

İnsan mı, hayvan mı, yoksa makine ile hareket eden bir otomat mı olduğu ilk nazarda tayin edilemiyen bu acib mahlûk, kuru ellerile ceketimi okşuyordu.

Kömür gibi siyah bir cüce ta -

savvur ediniz. Uzun burunlu, kanlı gözlü, kısa kıvırcık saçlı bir mahlûk. Söz söylemek istiyor. Bir şeyler mırıldanıyor, Fakat, ne demek istediği anlaşılamıyor.

Uzattığınız sigarayı küçük ellerile alıyor, yakıyor, Dumanlarını savurarak içiyor. Sonra, sigarasını tablaya bırakıyor, telefonu alıyor, defteri dizine koyuyor. Tıpkı bir yere telefon edecekmiş gibi... Cidden zeki, iyi terbiye edilmiş bir maymun...

— Gone, sebze çorbasını çok sever. 34 yaşındadır. Zekâsı, bir... aylık çocuk zekâsı nisbetinde... Fakat, bir köpekten daha nazik tir. Çünkü, koltukları yırtmaz..

BİR FOTOĞRAF MI? KABİL DEĞİL...

Bu ucubenin fotoğrafını almak istedim. Otelci cevab verdi:

— Kabil değil!..

— Sebeb?..

— Çünkü bu garib mahlûkun hayatı bir faciadır. Maymun adamı İspanyada herkes tanır. Barselon kahvehanelerinin eğlencesi idi. Sahibi, İspanyanın en kibar ailelerinden birine mensub ve çok güzel bir kadın idi. Kocası general, oğlu ve damadları zabit idi.

Bugün Parise iltica etmiştir. Derin bir yeis içinde yaşamaktadır. İsmini yazmıya ne hacet... Kocası kaybolmuş. İhtimal yanlışlıkla bir yerde kurşuna dizilmiş. Oğlu muharebede yaralanmış. Damadının biri millîcilerin saflarında harb etmekte devam ediyor. Kadın, son günlerde kalb hastalığından müşteki...

Kara koncolos, ekser zamanlarını sahibinin yatağının ayak ucunda geçiriyor. Asıl kadın, kocasının hediyesi olan bu korkunç mahlûk ile teselli buluyor.

Mes'uliyet tayyarelerden biri düşürüldükten sonra belli olacak

(Birinci sahifeden devam)

Londra 9 (Son Telgraf)— Fransız kabinesi yarın sabah Elize sarayında Cumhurreisi Löbrönün başkanlığında bütün kabine azalarının iştirakile mühim bir toplantı yapacaktır.

Bu toplantıda İspanyol hududundan Fransız topraklarına tayyare akınlarının tekerrür etmesi üzerine hâdis olan çok nazik vaziyet hakkında Daladye ve Bone tarafından izahatta bulunulacak, ayrıca Milli Müdafaa Vekili Daladye alınan mukabil tedbirleri etrafile anlatacaktır.

Fransa hükûmeti, şimdilik yalnız İspanya hududlarında kuvvetli bir müdafaa yaratmak ve ayni zamanda akın yapacak tayyareleri düşürmek için emsalsiz tertibat almaktadır.

Londra 9 (Son Telgraf)— İspanya meselesi, bütün gayretlere rağmen bugün yine Avrupa sulhunu tehdid eden en mühim bir mesele haline gelmiştir.

Buna bir taraftan Frankistlerin mütemadi tayyare hücumları ve diğer taraftan Fransa üzerine meçhul tayyarelerin yaptığı akınlar sebeb olmuştur.

Son zamanlarda Franko beklemediği kuvvetli bir mukavemet karşısında kalınca İspanya harbini tasarlanan müddet zarfında bitiremiyeceğini anlamış, bunda en mühim rolü de hükûmetçilere haricden yapılan yardımda bulmuştur.

Bu itibarla Frankistler hükûmetçileri karadan ve denizden yardım göremiyecek bir hale getirmeğe çalışmaktadırlar. Fakat bu şekildeki çalışmaların bir takım ihtilâtlara yol açmasından korkulmaktadır.

Bilhassa son zamanlarda mütemadiyen İngiliz gemilerinin bombardıman edilmesi hiç te iyi karşılanmamaktadır.

● ● ● ● ●

Makineye Verirken

İngiliz gazeteleri ateş püskürüyorlar

Londra 9 (A.A.)— Bütün gazeteler, protestolar devrinin geçmiş olduğunu ve İspanyol limanlarındaki İngiliz ticaret gemileri bayrağına hürmet ettirmek için doğrudan doğruya tedbirler alınması muktazi bulunduğunu beyan hususunda müttefiktirler.

Sık sık ileriye sürülmekte olan teklif, deniz karakolunu takviye edecek bir hava karakolu vücude getirmek şeklindedir. Gazeteler, bu tayyarelerin ve İspanyol limanlarında demirlemiş olan bitaraf gemilerin mütearrızlara ateş edebilmelerini teklif etmektedirler. Gazeteler iktısadi mukabele bilmisillerde bulunulmasını, Frankist gemilerin zaptedilmesini ve icabında Burgosdaki İngiliz ajanının geri çağırılmasını da teklif olarak ileri sürmektedirler.

Bu son teklif bu ana kadar Frankoya taraftarlık etmiş olan Deyli Meyl gazetesi tarafından ileri sürülmüştür.

Deyli Ekspres gazetesi, Niyon itilâfnamesine imzalarını koymuş olan devletlerin vaziyeti tetkik etmek üzere içtimaa davet edilebileceklerini yazmaktadır.

Taymis gazetesi, İngiltere hükûmetinin kabul edilecek en iyi usulleri İspanyadaki mümessillerinden alacağı raporları tedkik ettikten sonra tesbit eyliyeceğini yazıyor.

HİKÂYE

Senin için yaşıyorum!

(4 üncü sahifeden devam)

— Macide ..Randevu.. Sinama bilatları ..

Genç erkek her şeyi anlamıştı. Karısını dizlerinin üzerine yatırdı

— Hep yalndı. Beni sevip sevmediğini öğrenmek içindi bunlar dedi. Sonra gözlerini tavandaki elettirik abujuruna dikti . İlave etti:

— Bu şaka azdaha senin hayatına mal olacaktı. Şükür, elettirik düğmesini çevirmeğe unutmuşsun, ceryan yokmuş..

Halisenin kalbindeki nefrt, gözlerindeki kin git gide izlerini bile bırakmıyorken sordu:

— Beni seviyormusun? Vasıf?

Genç adam bakışlarını Halise-ye çevirdi:

— Çok.. çok.. Pek çok karıcığım..

İki sevinç yaşı arasında sordu:

— Demek seni kaybedecektim Halise? Yaşayor musun?!..

Kendisine uzanan kollara, dudaklara yaklaşırken, genç kadın:

— Yaşıyorum.. Yalnız senin için kocacığım..

Diye mırıldanıyordu.

R. İ GÖKSEL.

İsmet İnönü Hasta

(Birinci sayfadan Devam)

İsmet İnönüne bir konsoltasyon yapmak üzere ayrıca Paristen mütehassıs Fisenje de getirtilmiştir. Hastalık normal seyrini takib etmekte olup ameliyata lüzum kalmadan tedavi ile iyileşmesi imkânı mevcud görülmektedir.

HATAYDA

(Birinci sahifeden devam)

ye yeni tayin edilen binbaşı Kole işe başlamıştır.

Binbaşı Kole ilk iş olarak gazetecileri davet etmiş ve şu beyanatta bulunmuştur.

«— Halkın kemali sükûnla işlerine devam edip birbirine karşı hasmane vaziyetten kat'iyyen içtinab etmesini tavsiye ederim. Memleket asayişini karıştıranlara hangi cemaate mensub olursa olsun kat'iyyen müsamaha etmiyeceğim, bunları şiddetle takib ve tecziye edeceğim. Matbuatın vazifesi efkârı umumiyeyi tehyiç edecek mahiyette neşriyatta bulunmamak, bilâkis halkı biribirine yaklaştırıcı ve barıştırıcı bir yol tutmaktır.

Matbuatı, unsurlar arasında kin ve husumeti körüklemekten, mandater ve mahallî hükûmet makamatını tenkitten sizi menediyorum. Ve yine Cemiyeti Ak vam komisyonu azaları hakkında ağır neşriyat yapmaktan kat'iyyen içtinab ediniz. Matbuatın da ika edeceği cürümlerin muhakemesi harb divanında görülecektir.

Herkesin serbestçe reyini kullanmasını temin edeceğim. Bunu bütün halk bilmelidir.

Şimdiye kadar vaki olan hâdiseleri teessüfle kaydeder ve bunların tekerrürüne mahal verilmemesini dilerim. Gece ve gündüz asayişi bozanları tekrar ediyorum şiddetle tecziye edeceğim. Hulâsa halkın rey selâmetini huzur ve sükûnunu ve rahat rahat bu memlekette yaşamasını temine azmettim.»

Filistinde

(1 inci sayfadan devam)

bir çiftliğinde patlıyan bir bomba neticesinde kolonlardan bir kişi ölmüş iki kişi de ağır surette yaralanmıştır.

Tedhişçiler, rekoltelere ateş vermişler ve Roşpina kolonisinde bir kolonu öldürmüşlerdir. Müsellâh bir çete, Biram hudud istasyonundaki bir karantina istasyonuna taarruz etmiştir.

Diğer bir çete, Hayfa yakininde Betşalono kolonisine taarruz etmiş ise de muhafızlar tarafından tardedilmiştir.

Askeri makamat, intizam ve asayiş tertibatını takviye etmek maksadile iki büyük askerî kamp inşasına teşebbüs edecektir. Bunlardan birisi Akkâ yakininde diğeri de Hayfa civarında olacaktır.

★ Hariciye Vekili Ankaraya gitmiştir.

★ Dün Çankırıda yeniden beş zelzele olmuştur.

Diplomasî yolile hareket neticesizdir.

(Birinci sayfadan devam)

gülünçtür. Boykotaj yapmak suretile mütecaviz Japonu boğazından yakalamak gerektir. Çine yardım etmek ve onu Japonyaya karşı mücadele etmesi için lâzım olan bütün vesaiti vermek lâzımdır. Sür'atle harekete geçmek icab eder.

Nevyork 9 (Son Telgraf) — Japonyada yeni askeri kabine kurulduktan sonra Uzakşark ahvalinde mahsûs değişiklikler hasil olmuştur.

Bu arada Çindeki harekâtın mümkün olan süratle bitirilmesine ve Çin kuvvetlerinin süratle ezilmesine çalışılmaktadır. Japon askeri makamatı bu maksadlarına süratle erişmek için şimdi bütün kuvvetlerile Hanken şehrine yüklenmektedirler.

Çinin yeni merkezi olan bu şehri Çinliler var kuvvetlerile müdafaaya çalışmak üzere tertibat almışlardır.

Kahramanlar Bugün geliyor

(Birinci sahifeden devam)

oldukları haklı ve parlak merasimle karşılanmaları için icab eden bütün tertibat alınmıştır. .....

...Bu arada karşılama törenine iştirak edecek heyetlerin ve halkın yerleri, tesbit edilmiş, intizamsızlığa meydan vermemek üzere zabıtacak tertibat alınmıştır. Vapur, yolcu salonunun önüne yanaşacak ve tanınmış zevatla Süvari Binicilik okulu erkânı ve talebesi rıhtım parmaklıklarının içinde yer alacaklar, gümrük muamelelerinin inzibatını ihlâl etmemek için halk parmaklığın dışında kalacaktır.

Süvarilerimize verilmek üzere, muhtelif kulübler, teşekküller ve müesseseler tarafından büyük bükketler, çelenkler ve hediyeler hazırlanmıştır.

Yapılan programa göre, binicilerimizi hâmil olan Polonya vapuru saat 15 le 16 arasında limanımıza gelecektir. Bu vapur mutad hilâfına süvarilerimizin şerefine rıhtıma yanaşacaktır.

Karşılama töreninde, Vali Muhiddin Üstündağ, Kolordu kumandanı Korgeneral Halis Bıyıktay, Merkez kumandanı General İhsan Ilgaz, Parti idare heyeti azaları, ve Parti teşkilâtı mensubları ve esnaf teşekküllerinden başka, Üniversiteliler başta olmak üzere, resmî ve hususî lise talebeleri, şehrimizdeki spor kulübleri mümessilleri ve kesif bir halk kütlesi bulunacaktır.

Karşılama merasimine, askeri okullar da iştirak edeceklerdir.

Şehir bandosu, İstiklâl marşını çaldıktan sonra, Vilâyet daimî encümen azasından Avni Yağız bir hitabe ile süvarilerimize hoş geldiniz diyecektir.

Bundan sonra, kendileri için ihzar edilen sekiz otomobile binerek, doğruca Harbiyedeki Süvari Binicilik mektebine gideceklerdir.

Süvarilerimizin otomobilleri Galata rıhtımı - Karaköy - Şişhane yokuşu - İstiklâl caddesi - Taksim - Harbiye yolunu takib edecekler ve caddelerden ağır ağır geçeceklerdir.

Süvari binicilik okulü binasile Sipahi Ocağı arasında atlı mâni müsabakaları yapılan meydanda büyük bir halk kütlesi, süvarilerimizi bekleyip alkışlıyacaktır.

Saat 16 veya 17 de Binicilik mektebinde muzaffer subaylarımızın şerefine, bir çay ziyafeti verilecektir.

80 lik Ihtiyar

Haydarpaşada Yeldeğirmeninde İbrahimağa mahallesinde oturan 80 yaşlarındaki ihtiyar bir kadın dün gece saat 2 ye kadar oturmuş, sonra yatmak üzere odasına çıkmıştır. Yatağa girince esasen ahşab ve viran olan bu evde tahtakurusunun bolluğundan uyuyamamış sağa sola döndükten sonra kalkıp ayıklamağa karar vermiştir. İşte bu karar kendi kendine verdiği bir ölüm hükmü yerine geçmiştir. Lâmbayı yakarak tahtakurularını ayıklamıya başladığı esnada alevden birdenbire saçları parlamıştır. Odanın içinde koşmıya, çırpınmıya başlıyan zavallı kadının tekmil bu uğraşmaları ateşin bütün vücudünü sarmasından başka bir işe yaramamış biraz sonra da 80 lik ihtiyar bu alevlerin arasında can vermiştir.

Üç kişilik Bir hırsız çetesi

(Birinci sahifeden devam)

ğer faaliyeti sayesinde dün yakalanmıştır. Geri kalan diğer iki kişi de yakalanmak üzeredir.

İBRAHİMİN SOYDUĞU EVLER

Pendikte hat boyunda, 68 numarada oturan mülkiye mezunlarından Salihin evinden 100 lira kıymetinde eşya.

Kızıltoprakta Zühtüpaşa camisinin halıları, yine Kızıltoprakta Bolu ağır ceza reisi Nusretin evinden bir takım kıymetli eşya çalmıştır.

Bundan başka Erenköyünde jandarma miralaylığından mütekaid Bahrinin, Haydarpaşa istasyonunda makinist Mehmedin evlerini ve ayrıca daha birçok yerleri soymuştur. Hırsızlığının sahası gayet geniştir. Bu geniş muhitin çerçevesi Adapazarından başlayıp, Gebze, Pendik, Erenköy, Kızıltoprak, Haydarpaşa, Üsküdar ve Beşiktaşa kadar uzanmaktadır. Sirkatlerin mecmuu 11 dir. İbrahimin hem kendisi hem de diğer iki arkadaşı Adapazarı asker kaçaklarındandır. İbrahim çaldığı eşyaların bir kısmı ile beraber bugün polis müdiriyetine getirilmiştir.

Çaldığı eşyaların arasında gayet kıymetli kürkler, şallar, ve giyime aid şeyler bulunduğu gibi bir de gramofon vardır. Eşyaların bir kısmı da halen Adapazarındadır. İbrahim ve diğer arkadaşlarının polis müdiriyetince henüz hiçbir sabıkaları yoktur. Birinin Mehmed ötekinin de İsmail olan mütebaki çete efradı yakalanmak üzeredir.

KADIN

(5 inci sahifemizden devam)

de biraz çekilecek. Sonra yumurta ile beraber yağ ilâve edilecek ötekilerle beraber karıştırılacak diğer dimon kabuğu rendesi, tarçın ilâve edilecek unla beraber karışıp hamur haline getirilecek hamur yarım saat beklenilecek. Yarım santim kalınlığında açılacak beş santim kuturunda yuvarlak şekilde açılacak hafif yağlanmış tepsiye birer santim aralıkla sıralanacak orta fırında 20-25 dakika pişirilecek.

Sultan Aziz Ve gözdeleri

SON TELGRAF'ın Tarihî tefrikası No. 9

Yazan: M. Sami KARAYEL

Halvette mazharı iltifatı şahane olmıyan kızlar ne olur?

Menkûblar dairesi, sarayın ücra bir köşesinde ıztırab ve elem çekenlerin acıklı bir diyarı idi.

Haremağalarma ve birçok maiyeti olan sarayhlara hükmederek yaşamaktı.

Halvette mazharı iltifatı şahane olmayıp iade edilen kızlar bir daha dairelerine ve eski rahat hayatlarına dönemedikten başka menkûblar dairesi denilen hususi bir yere sevkolunurlardı ki burası adeta bir hapishane idi. Kimse ile konuşamazlar, haremağalarının göz ve kırbaç tehdidleri altında yaşarlardı. Bu kızların onda beşi teverrüm edip teker teker ortadan kaybolurlardı. Bunların ne öldüklerini ve ne de gömüldüklerini kimse bilemezdi.

Menkûblar dairesi, sarayın ücra bir köşesinde, ıstırab ve elem çekenlerin acıklı bir diyarı idi.

Arzmiyaz, menkûb kızları dairelerine gönderdikten sonra, mahrem kapıda yine nöbet tutmağa başladı. Bütün maksadı, mat gürcü güzelinin efendisini teshir edip bugünkü firaşından gebe kalarak dünyaya bir çocuk getirmesi idi. Eğer, efendisi bu kıza daha ziyade bağlanıp kadınefendi payesine yükselirse o vakit hazinedarın keyfine payan yoktu.

Her halde Dilşad kadınefendi olduktan sonra, Arzmiyazın dediklerinden dışarı çıkmazdı. Çünkü kendi yetiştirmesi idi.

Sultan Aziz, bütün gününü halvette geçirdi. Birşey lâzım oldukça el çırpıp hazinedarını harimine çağırdı.

Padişah bon keyifti. O kadar hararetlenmişti ki; iki de birde el çırpıp hazinedarından buzlu şerbet istiyor ve nargilesini tazelendiriyordu

Hattâ, Sadrazam, mühim bir mesele için saraya geldiği halde, Padişahı göremeden gitti.

Akşam olmağa başlamıştı. Sultan Aziz yine el çırptı. Hazinedar, hamamın kapısını usulcacık aralıyarak içeri girdi. Saray usulünce gözleri yere bakarak yürüyordu. Ve yine öylece Padişahın huzurunda durdu. Bu seferki girişinde, efendisinin yer değiştirip kendi sedirinin karşısında bulunan geniş sedire geçtiğini görmüştü. Arkasında bir şeycikler yoktu. Yalnız dizleri üzerinde ince ipekli bir örtü vardı. Gürcü dilberi de, başı Padişaha çevrilmiş, saçları mermer taşların üzerine serpilmiş yüzükoyun yatıyordu. Gözleri kızarmış, yanakları alıal, morumor olmuş, dudakları rengini kaybetmiş, fazlaca heyecanlı idi.

Sanki biraz evvel halvete giren Gürcü kızı o değildi.

Yine biraz evvel, hazinedarın önünde ayak ve etek öperek el pençe divan duran bu kız şimdi koca bir Padişahın yanında sevimli bir van kedisi gibi biperva uzanmış yatıyordu. Hazinedar usta, içeri girdiği zaman o, ne vaziyetini bozdu ve ne de kıpırdadı. Sanki, Padişahın çok eski bir gözdesi ve kimseye bendelik etmemiş bir hali vardı.

Arzmiyaz, efendisinin iradelerini bekliyor ve yan gözle de belli etmeden Gürcü kızına bakıyordu. Cidden şaheser bir kızdı. Vücudünün rengi, tenasübü, gözlerinin cazibesi, bilhassa soygunluğu, dillerde destan olabilecek derecede idi. *(Devamı var)*

Yalova Cinayeti

Yalovanın Çınarcık nahiyesine bağlı Kocaderede oturan Mehmed namında biri tabanca ile muhtelif yerlerinden yaralanarak ölmüştür. Kaçan katil dahi Çınarcıklı olup vak'ayı müteakib Aksaraydan Sineklibakkal çıkmazında 9 numarada oturan karısı Fatmanın yanına gelmiştir. Katilin ismi Seyyid Ali oğullarından İsmail dir. Kendisi Millet vapurunda kömürcülük yapmakta idi.

Vak'ayı haber alan zabıtanın sıkı takibi neticesi İsmail dün gece yakalanmıştır. Sorgusu yapılmak üzere Cumhuriyet müddeiumumiliğine sevkedilmiştir.

Çekoslovakyanın karar

Berlin 9 (A.A.) — Havas ajansı muhabirinden: Matbuat, Çekoslovakyada üç senelik askeri bir vakıa olmuş bitmiş addetmektedir.

Volkişer Beobâhter, diyor ki: Çekoslovakyanın, dahili sulhu nasyonalistlerin metalibatını tatmini etmek suretile temin etmeğe ve sadece kuvvete istinad etmeğe karar vermiş olduğu gösterilmek istenilmektedir. Çekoslovakya, Çek olmıyan topraklar üzerinde Prağın hegemonyasını tesise aid temayülleri terketmeğe muadil olan fedakârlıkları yapmaktan ise her şeyi kaybetmeği tercih eder görünmektedir.

Prağ 8 (A.A.) — Lidovi Noviny gazetesi, üç senelik askerlik hizmetinin bu seneden itibaren yeniden ihdas edileceğini yazmaktadır. Bu tedbir, muvakkat olup vaziyet sükûn bulur bulmaz ilga olunacaktır.

Dünyanın en fazla medenîleşmiş memleketini tanıyınız:

(5 inci sahifemizden devam)

nesi de vardır.

— Kadınlar kulübe geldikleri zaman kocaları ne yaparlar?..

— Kocaları mı?.. Ne yapacaklar, çalışırlar...

— Hafta tatilinde olsun karı ve koca beraber gezmeye çıkmazlar mı?...

— Çıkıp da ne yapacaklar? Her gün biribirlerini görüyorlar ya... Bu kâfi değil mi?..

— Meselâ kolkola kırlarda gezerken «Seni seviyorum. Senin kolunda gezmekten bahtiyarlık duyuyorum...» demezler mi?..

Glorya güldü, ve:

— Amerikalı kadınlar böyle şey bilmezler..

Kocanızla hiç beraber bulunmaz mısınız?...

— Bazı geceler... Yetmez mi bu?...

— Doğrusu çok hoş...

— Kocanın karısını daima gözlemesi muvafık değildir. Çabuk bıkar, usanır. Amerkalı kadınlar kocalarını dima heyecan ve zu içinde bırakmaya çalışır. Bütün düşüncesi kocası üzerindeki nüfuzunu hergün daha ziyade artırmaktır. İşte o kadar.

— Ya sevgi?...

— Sevgi mi?... Aklından geçmez...

— Zavallı erkekler!...

— Bilâkis... Erkekler hayatlarından memnundurlar. Sonra düşününüz ki Amerikada herkesin düşündüğü iştir, ticarettir. Sevgi de böyle...

Bu memlekette hakiki manasile sevgi yok. Sevgi olmadığı için de hayat yok, heyecan yok...

Can sıkılıyor. Herşey mağmum, herşey tadsız.

Hayal, şiir, harşey maddileşmiş.

— Bitti —

AHRETLİK KIZLAR

EDEBÎ ROMAN: 32

Yazan: Nezihe Muhiddin

bu akşam üstü loşlaşan ıslak kaldırımın bir köşesinde beklediklerini söyleyemedi!.. Onun da, şüpheli sokak dönemecinde pusu kuran o gece devinden ayırdı ne idi? İçinde tasarladığı şey, öbüründen daha üstün, daha temiz miydi? Şimdi ondan da korkuyor. Ve.. iğreniyordu..

Hıçkıran başile doktor Zehranın lekesiz beyaz dizlerine kapandı...

— Sinirlerin çok bozulmuş.. sana bir ilâç hazırlıyayım Peyman.

— Bana Peyman demeyiniz artık.. bu addan da tiksiniyorum.

— Peki yavrum.. sana bundan sanra: «Aydın» diyelim.. beğendin mi bu adı?..

OPERA ARTİSTİ BAYAN AYDIN

Bozkır yaylalarına geçmiş eski bir tarih masalından düzendirilen (Yücel Hatun) operası tam bir aydır oynanıyordu. Bir aydanberi «Tiyatro» çatısı dolup dolup boşanıyor, halk, öz kaynak sesile söylenen bu öz yurd masalının tortusuz seline kapılmış akın ediyordu. Bir aydanberi Türk opera sahnesinde «Yücel Hatun» rolünü yapan artist Bayan Aydını artık bütün İstanbul halkı tanıyor, seviyor ve yürekten alkışlıyordu.

Tiyatroya yalnız gülmek, vakit öldürmek için gelen halk, artık san'at deyiminden, yürek hızının, göz yaşının ince ve içli tadını duymuştu. Halka bu iç kıvancını tattıran, öz dilin gönüllere tatlı tatlı sinişiydi.

Bir aydanberi «Yücel Hatun» u yaşatan «Aydın» en öndeki koltuklarda, biribirinden habersiz iki erkeğin gizli gizli ağladıklarını içi ürkerek görüyordu. Bunların biri Sermed; öbürü Yusuftu. İkisi de, arkasından sessiz sessiz yürüyen birer gölge olmuşlardı; yolundan, izinden ayrılmıyan iki gölge!.. Sermed; o hele aylardanberi köşelere bucaklara saklanıyor, cevabsız kalan mektublar yazıyor, bir aydanberi de her gece kiraladığı koltukta gittikçe sararan yüzile büzülüp oturuyordu. Sermed, genç artistin gözlerine çarpınca gözlerinde çakan şimşeklerden sarsılarak başını kaldıramıyor, Yusuf sarışın eğik başını aşan bu yüce bakışlara gözlerini iliştiremiyor, birbirinden habersiz iki erkeğin erişemedikleri »bu güzel san'at kadınını her gece dinlemekten usanmıyorlardı... «Yücel Hatun operasının» son gecesiydi... Biribirinden habersiz duygularla koltuklarında kıvranıp duruyorlardı.. Artık yarın akşam Aydının berrak ve sıcak sesini dinliyeceklerdi... Yarın artık onun gönül çeken sevgili yüzünü göremiyeceklerdi.. Yarın akşam, gönüllerinde kararan ümitler gibi gözleri de kararacaktı.. Aydın sahneden bunları görüyor ve her artist kadının hoşlanacağı bu kıvranan hayranlıktan ürküyor ve titriyordu. o artık kinini; aşkının yüreğine bir yara gibi açtığı o onmaz kinini, san'atın ebedî alevinde yakmış kül etmiş.. Yüreğinde erişmek için esen hız, o, yanık külleri savurup yok etmişti. Aydının

(Devamı var)

Son Iz tefrikası: 31

Yazan : Rahmi Yağız

Tercüme, ve iktibas Hakkı mahfuzdur:

Vesika, resim, malûmat ve not verenler: Eski Osmanlı donanması erkânından miralay Remzi, İskele ve limanlar umum kumandanı albay Şükrü Pala, komodor başkâtibi İhsan, batan gemi kaptanları, eski armatörler. Ve bugüne kadar gizli kalan vesikalar

Baş üstüne kaptan

Miller tekrar tereskobun başına dönerken Helbrok çevik hareketlerle yatağından atladı. Acele kamaradan fırladı

Sabah, ilk ışıklarını koyun dur- [illegible] sularında pırıldatırken Dil [illegible]kelesi kıyılarından binbir ihti- [illegible]tla hareket eden balıkçı kayık- [illegible]ı bir müddet koy içinde volta [illegible]rmuşlar, o ara preskop başında [illegible]uman gedikli (Baster Miller) [illegible]lerine doğru gelen kayıklar- [illegible]n korkmuş, derin bir uyku ile [illegible]ahleyin göstereceği cür'et [illegible]nlesine sinirlerini daha kuv- [illegible]etli bir şekilde hazırlamak için [illegible]amarasında horuldıyan süvariye [illegible]ıyuruş, onu uyandırmış, Kapiten Helbruck'e işi anlatmıştı.

Helbruck oda kapısının yum- [illegible]ulanır gibi çalınmasile gözlerini [illegible]ıştı:

— Hello, kim var orada; ne is- [illegible]yorsun?..

Cümlelerini biribiri ardına sı- [illegible]ıralamış; sonra bileğindeki saate [illegible]akarken dışarıdan Baster Mil- [illegible]in korku ve telâşla aceleleşen, [illegible]tiyen sesi cevab vermişti:

— Benim kaptan! Peroskop [illegible]ediyası gedikli Baster Miller!

— Ne var, ne istiyorsun Hil; [illegible]at henüz 6 ya geliyor!

— Kaptan, sahilden üç balıkcı [illegible]amanası koyda volta vuru- [illegible], ağ atıyorlar; üstümüze doğru [illegible]elerse?. Etrafımıda balıklar [illegible] dolaşıyorlarda!.

Helbrock ranzasında doğruldu:

— peki sen peroskop başından [illegible]ıkma, şimdi geliyorum! İcabını [illegible]ğınürüm!

— Baş üstüne kaptan!

Müller tekrar teroskobun başı- [illegible]a dönerken Helbrock çevik hare- [illegible]etlerle yaatğından atladı, yıkan- [illegible]ı, acele pantalonunu çekti, ka- [illegible]amarasından fırladı, preskopun [illegible]aşına koştu...

Aletin objektifinde yerleşen Helbrock'un gözleri sağa sola [illegible]evrilen aynada koyun içi tama- [illegible]ıyakına geliyor; üç büyük a- [illegible]manın kendilerinden uzakta [illegible]ize ağ saldıkları, ığrıb çevir- [illegible]leri dehşetle bir faaliyetle [illegible]ah avını bollaştırmağa uğraş- [illegible]ıkları görülüyordu..

Kayıklar bulunduklar noktaları [illegible]ıktan sonra daha ileri yürü- [illegible]elar; her dakika B 7 nin gizli [illegible]ı kurduğu noktaya birkaç kü- [illegible] boyu daha yaklaşıyorlardı... [illegible]aba göre bir saat kadar [illegible]ra balıkçı kayıkları saklı kor- [illegible]un bulunduğu noktaya gelmiş [illegible]ak, buraya salıverilen ağlar [illegible]telbahiri sararken tayfa tara- [illegible]dan görülecek olan preskop da [illegible]ıruza maruz kalacak; bir şey [illegible]ıplamasa bile tahtelbahrin koy- [illegible] mevcudiyeti anlaşılacak, bu- [illegible]dan çekilmek mecburiyetinde [illegible]alacak olan B 7 bir gece sıkıntı [illegible]ecek beklediği fırsatı böyle [illegible]ir bir ihtiyatsızlık, tedbirsizlik [illegible]ünden kaçıracak; İmparator- [illegible]ün kıymetli eşyasını Anado- [illegible]ya taşıyan tren de Marmaraya [illegible]ıkanmeme çeviren B 7 nin ta- [illegible]ızundan kurtulacak, hulâsa [illegible]ıdiye kadar çekilen zahmet ve [illegible]ıntılar boşuna gidecek, hiç bir [illegible] görülmemiş olacaktı..

Helbrock, bu alamanaları nasıl [illegible]ıkaracağını düşünüyor; ona bir [illegible]çbir arıyordu. Preskoptan ayrıl- [illegible]ıyan gözleri yavaş yavaş balık- [illegible]ın kendilerine sokuldukları- [illegible] farketti.. Vakit yoktu. Derhal [illegible]ıkıbat almalıydı. Bunları kaçır- [illegible]ak gayet kolaydı. B 7 bir deha [illegible]ın üstünde boy gösterse bu- [illegible]ı gören balıkçılar Allah bilir [illegible]ıyan görmüş papazlar, çadı şer- [illegible]ine uğramış insanlar gibi büyük [illegible] şaşkınlıkla birbirlerine girer- ler, kendilerini kaldırıp denize a- tarlardı.. Amma bu sefer de Helbrock plânından vazgeçmek, mukaddes emanetleri taşıyan treni topa tutmak kararından dönmek mecburiyetinde kalırdı. Binaenaleyh bu fikir tatbik ka- biliyetini haiz bir tedbir olamaz- dı. Bunlara torpido atmak da o- lacak işlerden değildi..

İki torpido ile alamanaların işi bitirilebilirdi. Fakat sabah karan- lığı koyu bir cehennem tarraka- sile sarsacak, gümbür gümbür öttürecek, inletecek olan bu pat- layış Gebze sahil muhafızlarını u- yandıracak, onların açacakları makinelitüfek belki de top ateşi altında hem B 7 tehlikeye düşe- cek hem de bir gecedir müthiş bir sıkıntı içinde bekledikleri tre- ni avlama işi artık yapılamıya- caktı.

Eğer balıkçı kayığı bir tane ol- saydı gizlice ona sokulmak, bir- denbire yanında suyun üstüne çıkmakla onu şaşırtmak, sonra mürettebatı oraya geçirterek bu- nu sessiz sadasız delip batırmak en iyi çare idi. Fakat işte kayık- ların üç tane oluşu bu fikri de a- kim bırakıyor, bu teşebbüsü de yapılmaz bir hale sokuyordu.

Bütün bu çareleri hızla kafa- sından geçiren şeytan İngiliz yüz- başısı, kaptan Helbrock çaresiz- lik içinde bocalarken zihninde bir şimşek çakar gibi oldu ve.. o an- da ilham şeklinde beliren bir düş- ünce her işi halledecek, bu yer- siz ve sebebsiz musallatları, ba- lıkçı kayıklarını kolayca korku- tacak şaşırtacak bir fikir ver- mişti.

(Devamı var)

İnhisarlar U. Müdürlüğünden:

1— 11/IV/938 tarihinde eksiltmesi tehir edilmiş olan şartname ve projesi mucibince İzmirde yaptırılacak Tütün Bakım ve İşleme Evi inşaatı yeniden kapalı zarf usulile eksiltmiye konmuştur.

II— Keşif bedeli 676.960 lira 83 kuruş ve muvakkat teminatı 30.828 lira 43 kuruştur.

III— Eksiltme 20/VI/938 tarihine rastlıyan Pazartesi günü saat 16 da Kabataşta Levazım ve Mübayaat Şubesindeki Alım Komisyonunda yapılacaktır. Kapalı zarfların ayni günde en geç saat 15 e kadar adı geçen Komisyon Başkanlığına makbuz mukabilinde verilecektir.

IV— Şartname ve projeler 33.85 lira bedel mukabilinde İnhisarlar Levazım ve Mübayaat Şubesile Ankara ve İzmir Başmüdürlüklerinden alınabilir.

V— İsteklilerin mühendis veya mimar olmaları ve yahut bir mühendis veya mimarî inşaatın hitamına kadar daimî olarak iş başında bulunduracağına dir aralarında teati edilmiş noterlikçe tasdikli bir taahhüt kâğıdı ile Nafıa Vekâletinden alınmış asgarî 200.000 liralık bu gibi inşaat yaptıklarını gösterir bir müteahhitlik vesikasını eksiltme gününden en geç üç gün evveline kadar İnhisarlar İnşaat Şubesine ibraz ederek ayrıca vesika almaları lâzımdır.

VI — Mühürlü teklif mektubunu kanunî vesika ile 5 inci maddede yazılı eksiltmeye iştirak vesikasını ve muvakkat teminat parası veya mektubunu ihtiva edecek olan kapalı zarfların münakasa günü en geç saat 15 e kadar adı geçen Alım Komisyonu Başkanlığına makbuz mukabilinde verilmiş olması lâzımdır. «2577»

***

I— İzmirde şartname ve projesi mucibince yaptırılacak tütün bakım ve işleme evinin temel kazıkları işi 11/IV/938 tarihinde ihale edilemediğinden yeniden kapalı zarf usulile eksiltmiye konmuştur.

II— Keşif bedeli 87265 lira 50 kuruş ve muvakkat teminatı 5613.27 liradır.

III— Eksiltme 20/VI/938 tarihine rastlıyan Pazartesi günü saat 15 de Kabataşta Levazım ve Mübayaat Şubesindeki Alım Komisyonunda yapılacaktır. Kapalı zarflar ayni günde en geç saat 14 e kadar adı geçen Komisyon Başkanlığına makbuz mukabilinde verilecektir.

IV — Şartname ve projeler 4.36 lira bedel mukabilinde İnhisarlar Levazım ve Mübayaat Şubesile Ankara ve İzmir Başmüdürlüklerinden alınabilir.

V— Fennî şartnamede izah edilen esaslar dairesinde yapılacak olan temel kazıkları işi Franki, Rodiç, Stern, Simples, Brechtl, Abolorenz, Miharlis, Mast ve sair firmaların usul ve sistemlerine veya bunlara mümasil sistemlere göre yapılacaktır. Eksiltmiye iştirak etmek istiyen firmaların fennî tekliflerini münakasa gününden 10 gün evveline kadar tetkik edilmek üzere İnhisarlar Tütün İşleri Müdürlüğüne vermeleri lâzımdır.

VI— İsteklilerin bir mimar veya mühendis olmaları ve yahut bir mühendis veya mimarî inşaatın hitamına kadar daimî olarak iş başında bulunduracağına dair aralarında teati edilmiş noterlikçe tasdikli bir taahhüt kâğıdı ile Nafıa Vekâletinden alınmış bu gibi işleri yaptıklarını gösterir müteahhitlik vesikasını eksiltme gününden en geç üç gün evveline kadar İnhisarlar Umum Müdürlüğü İnşaat Şubesine ibraz ederek ayrıca vesika almaları lâzımdır.

VII— Mühürlü teklif mektubunu, kanunî vesaik ile VI ıncı maddede yazılı eksiltmiye iştirak vesikasını ve muvakkat teminat parası veya mektubunu ihtiva edecek olan kapalı zarflar yukarıda yazıldığı üzere eksiltme günü en geç saat 14 de kadar yukarıda adı geçen Alım Komisyonu Başkanlığına makbuz mukabilinde verilmiş olması lâzımdır. «2578»

***

I— Şartname ve projesi mucibince Karsta yaptırılacak idare binası inşaatı kapalı zarf usulile eksiltmiye konmuştur.

II— Keşif bedeli «32642» lira «56» kuruş, muvakkat teminatı «2448.20» liradır.

III— Eksiltme 16/6/938 tarihine rastlıyan Perşembe günü saat 15 de Kabataşta Levazım ve Mübayaat Şubesindeki Alım Komisyonunda yapılacaktır.

IV— Şartname ve projeler «1.64» lira bedel mukabilinde İnhisarlar Levazım ve Mübayaat Şubesile Ankara, Erzurum Başmüdürlüklerinden ve Kars Müstakil Müdürlüğünden alınabilir.

V — Eksiltmiye iştirak etmek istiyenlerin fennî evrak ve vesaikini İnhisarlar İnşaat Şubesine ibraz ederek ayrıca vesika almaları lâzımdır.

VI— Mühürlü teklif mektubunu, kanunî vesaik ile İnşaat Şubemizden alınacak ehliyet vesaikini, % 7,5 güvenme parası veya mektubunu ihtiva edecek olan kapalı zarfların eksiltme günü en geç saat 14 de kadar yukarıda adı geçen Alım Komisyonu Başkanlığına makbuz mukabilinde verilmiş olması ve posta ile gönderilecek mektubların da bu saatte Komisyonda bulundurulması lâzımdır. Postada olacak gecikmeler kabul edilmez. «3155»

***

1 — Şarnamesi mucibince 15 adet mahruti çadır satın alınacaktır.

2 — Eksiltme 21/6/938 tarihine raslayan Salı günü saat 13 deKabataşta levazım ve mubayaat şubesindeki alım komisyonunda yapılacaktır.

3 — Şartnameler parasız olarak gergün sözü geçn şubeden alınabilir.

4 — İsteklilerin pazarlık için tayin edilen gün v saatte %7,5 güvenme paralarile birlikte yukarıda adı geçen komisyona gelmeleri ilân olunur. (3393)

I — Şartnamesi mucibince 500 kilo beyaz sabun pazarlıkla alınacaktır.

II— Pazarlık 23/VI/938 tarihine rastlıyan perşembe günü saat 13 de Kabataşta levazım ve mübayaat şubesindeki alım komisyonunda yapılacaktır.

III — Şartnameler parasız olarak her gün sözü geçen şubeden alınabilir.

IV — İsteklilerin pazarlık için tayin edilen gün ve saatte %7,5 güvenme paralarile birlikte yukarıda adı geçen komisyona gelmleri ilân olunur. (3394)

***

1 — Şartnamesi mucibince 600 ton çavdar sapı pazarlıkla alınacaktır.

II— Pazarlık 24/6/938 tarihine rastlayan Cuma günü saat 11 de Kabataşda levazım ve mübayaat Şubesindeki alım Komisyonunda yapılacaktır.

III — Şartnameler parasız olarak hergün sözü geçen Şubeden alınabilir.

IV — İsteklilerin pazarlık için tayin edilen gün ve saatte %7,5 güvenme paralariyle birlikte yukarıda adı geçen Komisyona gelmeleri ilân olunur. «3392»

İstanbul Sıhhî Müesseseler Arttırma ve Eksiltme Komisyonundan:

CİNSİ	Miktarı Azı	Miktarı Çoğu	Muhammen kıymeti Kr.	Muhammen kıymeti Sn.	M, Garanti Lira	M, Garanti K.	Şartname bedeli	Şekli	EKSİLTMENİN Tarihi		
Ekmek	791000	963500	10		7563	37	504	Kapalı	10/6/938	Cuma	saat 15
Fırancala	22800	31000	14	50							
Sade yağ	27700	37400	98		2748	90	184	Kapalı	10/6/938	Cuma	Saat 15,30
Vejetalin	5000	8000	52		312			Açık	10/6/938	Cuma	saat 16
Karaman	100800	120500	40								
Dağlıç	53000	75000	47		9049	20	603	Kapalı	15/6/938	Çarşamba	saat 15
Kuzu	23800	31800	47								
Sığır	53000	63600	35								
Süt	203900	239700	11								
Kâse yoğurdu	61500	91800	5		2525	77	169	Kapalı	15/6/938	Çarşamba	saat 15,30
Kilo yoğurdu	12000	16000	17								
Mutfak yumurtası	320400	415500	1	50	1082	44		Kapalı	17/6/938	Cuma	saat 15
Günlük yumurta	140000	205000	4								
Kuru kayısı	2100	3175	50								
Kuru fasulya	9900	12550	14								
Kuru fasulya «Akliye»	25000	30000	11	50							
Nohut	23050	28850	10								
Pirinç	50300	66100	22								
Pirinç «Akliye»	45000	55000	20								
Yeşil mercimek	1600	2000	11								
Kırmızı mercimek	1250	1650	11								
Kırmızı mercimek «Akliye»	15000	25000	10		4338	23	290	Kapalı	17/6/938	Cuma	saat 15,30
Kuru üzüm	3150	4425	20								
Kuru üzüm «Akliye»	7500	10000	15								
Barbunya	2100	3000	10	50							
Barbunya «Akliye»	15000	20000	9								
Soğan	34300	45900	5								
Patates	38400	52500	7								
Patates «Akliye»	40000	55000	6								
Bulgur	45100	55200	12	50							
Zeytin yağı	17950	23300	55								
Zeytin	6100	7675	26								
Zeytin «Akliye»	5000	7500	21		2230	88	149	Kapalı	22/6/938	Çarşamba	saat 15
Sabun	22300	28750	35								
Yeşil sabun	10350	15700	21								
Tereyağı	4550	7000	115		603	76		Kapalı	22/6/938	Çarşamba	saat 15,30
Beyaz peynir	7300	10575	45		614	19		Kapalı	22/6/938	Çarşamba	saat 16
Kaşar peyniri	3700	4900	70								
Toz şeker	64750	82700	27		1820	93		Kapalı	24/6/938	Cuma	saat 15
Kesme şeker	4000	6500	30								
Makarna	7800	10400	25								
Makarna unlu	25000	30000	20								
Şehriye	2650	3800	25		1489	96		Kapalı	24/6/938	Cuma	saat 15,30
Şehriye unlu	15000	20000	20								
Un	23570	30775	15								
Kuskus	1300	2000	25								
Pirinç unu	4400	6000	20								
Pırasa	16350	21700	5								
Lâhna	12300	17500	6								
Bakla	7450	10000	7								
Ispanak	23650	31400	6	50							
Barbunya	4300	6300	13	50							
Ayşekadın fasulya	38150	49200	12								
Çalı	4300	6300	11		2259	35	150	Kapalı	29/6/938	Çarşamba	saat 15
Bamya	2875	4280	20								
Sırık domates	3500	4550	8								
Yer domates	17050	23160	7	50							
Sakız kabağı	18150	25700	8								
Patlıcan	62350	79700	15								
Semizotu	3900	5775	4								
Enginar aded	5300	8600	7								
İyi su damacana	2500	3500	65		170	63		Açık	29/6/938	Çarşamba	saat 15,30
Kesilmiş odun	2215	2790	330 çekisi								
Kesilmemiş odun	1150	1450	250 »		1131	15		Kapalı	1/7/938	Cuma	saat 15
Mangal kömürü	39500	50000	4	50							
Kok kömürü	2825	3525	1850 tonu		7070	63	472	Kapalı	1/7/938	Cuma	saat 15,30
Kiriple kömürü	1500	1875	1550 »								
Benzin	19500	25500	19		439	88		Kapalı	6/7/938	Çarşamba	saat 15
Petrol	4000	6000	17								
Arpa	27000	36500	5	50							
Saman	7000	9500	2	50	212	64		Açık	6/7/938	Çarşamba	saat 15,30
Kepek	9500	13000	3	50							
Kuru ot	2000	3000	4	50							

Sıhhî müesseselerin 1938 malî yılı ihtiyaçları olbabdaki şartname ve nümuneleri veçhile eksiltmeye konulmuştur.

1 — Eksiltme Cağaloğlunda Sıhhat ve İçtimaî Muavenet Müdürlüğü binasında toplanan komisyonda yapılacaktır.

2 — Eksiltmenin şekli, gün ve saatleri, tahmini fiat ve muvakkat garanti miktarları karşılarında gösterilmiştir.

3 — Kapalı zarflarla yapılacak eksiltmeler için ihale saatinden bir saat evvel istekliler teklifi havi ve ağzı mühürlü zarflarını komisyona vermeleri lâzımdır. Mektublarda teklif olunan fiatların hem yazı ve hem de rakamla yazılması lâzımdır.

4 — Şartnamelerin paralı olanları hizalarında gösterilen bedelle ve diğerleri parasız olarak komisyondan alınabilir ve nümuneler her zaman görülebilir.

5 — İstekliler umum müessese lerin bütün ihtiyaçları için veya bir müessesenin tamam ihtiyacı için teklifte bulunabilirler.

6 — İsteklilerin cari seneye aid Ticaret Odası vesikasile 2490 sayılı kanunda yazılı belgeleri ve muvakkat garanti makbuz veya banka mektuplarını kapalı zarflarının içerisine koymaları lâzımdır. (3027)

KUMBARA
CAN KURTARIR

T. İŞ BANKASI

Beyhude ıztırab çekmeyiniz !

NEVROZİN

Bütün ağrıların panzehiridi

BİR TEK KAŞE

NEVROZİN

Bu muannit baş ve diş ağrılarını sür'atle izalye kâfidir. Romatizma -veai, sinir, mafsal ve adale ıztırapları NEVROZİN'le tedavi edilir.

Nezle, grip ve bronşite karşı en müessir ilâç NEVROZİN'dir.

NEVROZİN'İ tercih ediniz.

İcabında 3 kaşe alınabilir.

İsmine dikkat, taklitlerinden sakınınız ve Nevrozin yerine başka bir marka verirlerse şiddetle reddediniz.

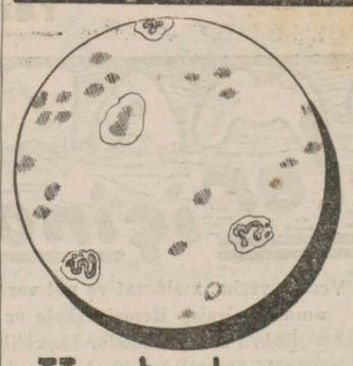

Hasta kan

Sağlam kan

Kanda bulunan kırmızı yuvarlacıklar; hayat makinesinin en birinci kuvvetidir. Yaşatan bu kudreti her mevsim değişmesinde tazelemek, çoğaltmak, sağlığın esasını teşkil eder.

FOSFARSOL

Kan, kuvvet, iştiha şurubu her zaman kanı tazeler, kuvveti artırır, iştihayı çoğaltır. Hafıza ve zekâyı parlatır. Uykusuzluğu, fena şünceleri giderir. Sinirleri yatıştırır. İnsan makinesine lâzım olan lori ve enerjiyi vererek azmü irade sahibi eder. Azamî bir hafta içinde vücudü tazeliyen ve gençleştiren (FOSFARSOL) hayat eksiri bütün doktorlarımız tarafından takdirle karşılanmıştır. Ruhunuzda dinamineş'e ve heyecan yaratan bu deva bel gevşkliği ve ademi iktidara büyük faydalar temin eder. Her eczanede bulunur.

PUDRALAR
Modasında
Büyük Bir Tebeddül

Mübalâğalı «Makiyaj» kalmadı

CİLDE SÜRÜLECEK GAYET İNCE BİR PUDRA, TABİÎ BİR GÜZELLİK VERİR.

Parisin şık ve kibar kadınları, yeni bir moda meydana atmışlardır. Onlar, bütün gün zarfında hiç parlaklık izi vermeksizin şeftali çiçeği bir ten temin eden yeni bir pudra keşfetmişlerdir.

Bu da; yeni ve hususi bir usul ile en ince bir pudrayı ipekli elekten üç defa geçirilmiş ve hakikaten krem köpüğü ile karıştırılmış pudradır. - Fransız kimyagerlri tarafından uzun araştırmalar neticesinde elde ettikleri bu en son usul Tokalon müessesesi tarafından imtiyazı alınmıştır. Tokalon pudrası, parlak bir cilde nihayet verecek ve size nefis ve 8 saat zarfında «Mat» bir ten temin edecektir. «Fini Mat» Tokalon pudrasını kullandığınızda ne rüzgâr, ne yağmur, ne de ter, cildinizin güzelliğini bozmaz. Sehhar güzelliğinizi artıran bir tazelik ve bir cazibe verir. 8 cazib ve yeni rengi olan Tokalon pudrasını isteyiniz ve kullanınız.

Arada Büyük Fark Var

Pertev çocuk pudrası, şimdiye kadar hiçbir benzeri tarafından taklit edilmemiştir. Bu pudranın, en büyük meziyeti bilhassa çocuk ciltleri için hazırlanmış olması ve terkibinde tahriş edici hiçbir madde bulunmamasıdır.

PERTEV ÇOCUK PUDRASINI

Şişman vücutlü yaşlı kimseler de kullanmaktadırlar. Vücudün iltivalarında ve koltuk altlarının pişiklerine karşı bundan daha müessir bir pudra henüz keşfedilmemiştir.

Onu diğer adi (Talk Pudra) ları ile karıştırmayınız.

Devlet Demiryolları ve Limanları İşletme U. İdaresi İlânları

Muhammen bedeli 40387 lira olan 18 kalem muhtelif kriko ve verenler 19/7/1938 Salı günü saat 15,30 da kapalı zarf usulü ile Ankarada İdare binasında satın alınacaktır.

Bu işe girmek istiyenlerin 3029 liralık muvakkat teminat ile kanunun tayin ettiği vesikaları ve Nafia müteahhidlik vesikası ve tekliflerini ayni gün saat 14.30 a kadar komisyon reislığine vermeleri lâzımdır.

Şartnameler 202 kuruşa Ankara ve Haydarpaşa veznelerinde satılmaktadır. (3309)

***

9 uncu İşletme Direktörlüğünden:

Edirney tertib edilen tenezzüh katarlarının ikincisi 11 Haziran 1938 cumartesi günü saat 23,20 de İstanbuldan kalkarak 12 Haziran 1938 pazar günü saat 8,39 da Edirneye varacak ve ayni gün oradan saat 15,35 de kalkarak İstanbula saat 23,15 de dönecektir.

Biletler 10 Haziran 1938 tarihinden itibaren gişelerde satılmıya başlanacaktır. (3385)

Sirkeciden Edirneye gidip - gelme ücretleri:

1 inci mevki: 606 kuruş

2 nci mevki: 438 kuruş

3 üncü mevki: 283 kuruş

Fazla tafsilât için istasyonlara müracaat olunması rica olunur.

9. İŞLETME MÜDÜRÜ

Türk Hava Kurumu
25. ci Tertip
Büyük Piyangosu

2 inci keşide 11 - Haziran - 938 dedir.

Büyük ikramiye **45.000** liradır.

Bundan başka: 15.000, 12.000, 10.000 Liralık ikramiyelerle (10.000 ve 20.000) liralık iki adet mükâfat vardır.

Şimdiye kadar binlerce kişiyi zengin eden bu piyangoya iştirak etmek suretile sizde taliinizi deneyiniz.

İstanbul Emniyet Sandığı Direktörlüğünden

Emniyet Sandığına borçlu ölü Bayan Atike Filifon vârislerine ilân yolile tebliğ

Lâz kızı Bayan Atike Filifon Davudpaşa Kasabilyas mahallesi Sancaktar sokak eski 8 mükrrer yeni 8,10 numralı bir çatı altında iki evin tamamını

Birinci drecede ipotk göstererk 27/2/933 tarihinde 15791 hesab numarasile Sandığımızdan aldığı (300) lira borcu 17/2/938 tarihine kadar ödemediğinden faiz, komisyon ve masarifi ile beraber borç (456) lira (46) kuruşa varmıştır. Bu sebeble 3202 numaralı kanun mucibince hakkında icra takibi başlanmak üzere tanzim olunan ihbarname borçlunun mukavelenamesinde gösterdiği ikametgâhına gönderilmiş ise de borçlu Bayan Atike Filifon yukarıda yazılı adrest öldüğü anlaşılmış ve tebliğ yapılamamıştır. Mezkûr kanunun 45 inci maddesi vefatı halinde tebliğatın ilân suretile yapılmasını âmirdir. Borçlu ölü Atike Filifon mirascıları işbu ilân tarihinden itbaren bir buçuk ay içinde Sandığımıza müracaatla murislernin borcunu ödemeleri veya kanunen kabule şayan bir itirazları var is bildirmeleri lâzımdır. Mirascılar ipoteği kurtrmazlar veyahut başlayan takibi usul daiesinde durdurmazlarsa ipotekli gayrimenkul mezkûr kanuna göre Sandıkça satılacaktır. Bu cihetler alâkadarlarca bilinip ona göre hareket edilmek ve her birine ayrı ayrı ihbarname tebliği makamına kaim olmak üzere keyfiyet ilân olunur. (3398)

ŞİŞMAN YANKO

İstanbul Yenipostane Cad. 39

SON MODA YÜNLÜ İPEKLİ VE PAMUKLU KUMAŞLAR

Ketenlerin envai, her cins patiska, havlu ve çarşaflıklar, her nevi sofra ve cihaz takımları. Tahafiye dairesinde: En zengin çeşit. Hazır ve ölçü üzerine gömlek, pijama ve rop dö şambrlar

Şık - Sağlam - Ucuz

İstanbul C. Müddeiumumîliğinden :

İstanbul ceza ve tevkif evleri için 31/5/939 akşamına kadar satın alınacak 462,860 kilo ikinci nevi ekmek kapalı zarf usulile eksitlmeğe konulmuştur. Muhammen bedeli 43,971 lira 70 kuruştur. Muvakkat teminat 3297 lira 88 kuruştur. İstekliler şartnameyi tatil günlerinden maada her gün saat 8,30 dan 12 ye ve 13 ten 17,30 a kadar Sirkecide Aşirefendi sokak No. 13 de adliye levazım dairesinde görebilirler. Eksiltme 16/6/938 perşembe günü saat 15 te Yenipostane arkasında Aşirefendi sokağında No. 13 te Adliye levazım dairesinde yapılacaktır. Eksiltmeye girecekler zarflarını eksiltme saatinden bir saat evveline kadar Istanbul adliye levazım dairesinde topianacak satın alma komisyonu reisliğine numaralı makbuz mukabilinde bizzat vermeleri veyahud dış zarflarını muhür mumile kapatılmış ve ismile açık adresini ve hangi işe aid olduğu yazılması şartile ayni saate kadar iadeli taahhüdlü olmak üzere mektubla gönderilmesi. İlân masraflarının müteahhide aid bulunduğu ilân olunur. «3218»

İstanbul Emniyet Sandığı Direktörlüğünden

Emniyet Sandığına borçlu ölü Bayan Hatice Nadire vârislerine ilân yolile tebliğ

Feyzullah kızı Bayan Hatice Nadire Saraçhanede Haydarhane mahallesinde Yeşiltekke sokağında eski 5 mükerrer yeni 7 numaralı bir evin tamamı.

Birinci derecede ipotek göstererek 19/7/933 tarihinde 16726 hesab numarasile sandığımızdan aldığı (300) lira borcu 9/12/937 tarihine kadar ödemediğinden faiz, komisyon ve masarifi ile beraber borç (449) (85) kuruşa varmıştır. Bu sbeble 3202 numaralı kanun mucibince hakkında icra takibi başlanmak üzere tanzim olunan ihbarname borçlunun mukavlenamede gösterdiği ikametgâhına gönderilmiş ise de borçlu Bayan Hatice Nadirenin yukarıda yazılı adreste öldüğü anlaşılmış ve tebliğ yapılamamıştır. Mezkûr kanunun 45 inci maddesi vefatı halinde tebliğatın ilân suretile yapılmasını âmirdir. Borçlu ölü Hatice Nadire mirascıları işbu ilân tarihinden itibaren bir buçuk ay içinde sandığımıza müracaatla murislerinin borcunu ödemeleri veya kanunen kabule şayan bir itirazları var ise bildirmeleri lâzımdır. Mirascılar ipoteği kurtarmazlar veyahut başlıyan takibi usul dairesinde durdurmazlarsa ipotekli gayrimenkul mezkûr kanuna göre Sandıkça satılacaktır. Bu cihetler alâkadarlarca bilinip ona göre hareket edilmek ve her birine ayrı ayrı ihbarname tebliği makamına kaim olmak üzere keyfiyet ilân olunur. (3397)

TOPANE TERAZİLERİ

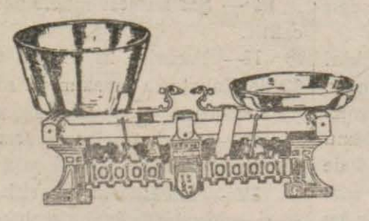

TOPANE

Alâmetli farika

Türkiyenin en birinci terazi fabrikasının mamulâtıdır.

Taklidlerinden sakınınız. Her yerde arayınız.

Toptan satış yeri: Tahtakale No. 66-68

Beşiktaş İcra Memurluğundan:

Bir borçtan dolayı tahtı hacze alınıp paraya çevrilmesine karar verilen somyalı sarı renkte kesme karyola bir adet ceviz renkli aynalı büfe ve bir adet aynalı gardirop ve ayni renkte üzeri camlı komodin ve sair ev eşyasının Galatada Zurefa sokak 6 No. lu hanenin önünde satılacağından dellâliye ve rüsumiye alıcıya aid olmak üzere 16/6/938 perşembe günü saat 10 dan saat 11 e kadar mahallinde hazır bulunacak memurun müracaatları ilân olunur. (8288)

İstanbul Birinci İcra Memurluğundan:

Bir borçtan dolayı mahcuz olup paraya çevrilmesine karar verilen ik adet A. E. G. markalı motör ve makkap makinesi, torna makinesi, Kalalit, taş makinesi, Pres makinesi, kasnak ve kayış 14/6/938 gününe gelen salı saat 10 dan 13 e kadar birinci açık arttırma suretile Marpuçcular küçük Yıldız handa düğme imalâthanesi önünde hazır bulunacak memur tarafından satılacağı ve takdir edilen kıymetin % 75 ini bulmadığı takdirde 17/6/938 gününe gelen cuma saat 10 dan 13 e kadar ayni mahalde ikinci açık arttırma suretile satılacağı ilân olunur.

SATILIK HANE

Ayaspaşada Çifte Vav sokağında 5 numaralı nezareti kâmileyi, kalorifer v e sıcak su ve bütün konforu havi altı oda, iki sofa, iki taşlık, lüks hamam, alaturka ve alafranga mutfak, çamaşırhane, kuyu, sarnıç, bahçeyi havi hane 6,000 liraya satılıktır. Karşısında Hamidiye çeşmesine müracaat.

***

Kadıköyünde dükkân aranıyor

Altıyol ağzında Hasan deposu şubesi yapılmak üzere bir dükkân aranıyor.

İstanbul Üçüncü İcra Memurluğundan:

38/2493 — Cemile borçlu Hasanın mahcuz 350 lira kıymetinde DKW marka buz dolabının satılmasına karar verilmiş olduğundan ilk açık arttırmasının 13/6/938 pazartesi günü saat 13 den 14 e kadar Balıkpazar Tahmiste 72 numaralı bakkal dükkânı önünde yapılacağı, muhammen kıymetinin %75 ini bulmadığı takdirde ikinci artırmasının 16/6/938 perşembe günü ayni saat ve yerde yapılacağı ilân olunur. (8296)

İstanbul Asliye ikinci Ticaret mahkemesinden:

Ali ve Hasan kaptanların sahibi bulunduğu Rize limanına kayıtlı 15 rüsum tonluk Yüksel motörü kaptan Hasan Tepe idaresinde demir boru hamulesile 4/4/938 günü saat 17 - 18 raddelerinde Haydarpaşadan Gölcüğe müteveccihen hareket etmek üzere İstanbul Bekçi mahallline gittiği esnada Haydarpaşa açıklarında havanın lodos olması hasebile batmak tehlikesine maruz kalmış motörün ve yükünün selâmeti için yükünü denize atılmasından sonra tanzim kılınan deniz raporunun tasdikini mezkûr motör kaptanı Hasan Tepe istemiştir. Şahidlerin naib marifetile 14/6/938 salı saat 10 da dinleneceği ve muhakemesi de 15/6/938 çarşamba saat 14 de icra kılınacağından vak'adan zararlı herkesin rapor alınırken mezkûr gün ve saatte mahkemede bizzat veya bir vekil gönderm[illegible] Ticaret Kanununun 1065 inci [illegible] desine tevfikan ilân olunur. [illegible]

Dr. Ihsan Sami

Öksürük Şurubu

Öksürük ve nefes darlığı, bo[illegible] maca ve kızamık öksürükleri[illegible] pek tesirli ilâçtır. Her eczane[illegible] ve ecza depolarında bulun[illegible]

ZAYİ — İpek idadisinden [illegible] olduğum şahadetnameyi zayi [illegible] Yenisini alacağımdan eskisinin [illegible] mü yoktur.

Kadıköy Rasimpaşa [illegible] Uzunhafız sokak [illegible]

İzzet Kutay

Sahip ve neşriyatı idare eden

Baş muharriri

ETEM İZZET BENİCE

SON TELGRAF MATBAASI